GENÇLİĞE YATIRIM





■ Tüm Emeklilerin Sendikası Şube Başkanı Ali Paşa Şanlı, 2026 Yılı Bütçesi'ni eleştirerek, ''Bütçede yine emekliler yok. Asgari ücretler yok, yetim, dul, engelliler yok sayılıyor. Bunun hesabını soracağız'' dedi. **>6'DA**

■ AK Parti milletvekilleri Fatih Dönmez ile Ayşen Gürcan, gençler için hayata geçirilen hizmetlerin önemine dikkat çekerek, merkezin kitap kafesi, derslikleri, atölyeleri, etkinlik alanları ve spor salonlarıyla hizmet edeceğini vurguladı. **>5'TE**





HER KÜTÜPHANE BİR MEŞALEDİR!

■ 'Şule Yüksel Şenler Kütüphaneleri Projesi' kapsamında 25'inci kütüphane Mustafa Özdemir Ortaokulu bünyesinde hizmete açıldı. Törende konuşan Vali Erdinç Yılmaz, ''Her kitap yeni bir dünyanın kapısını aralarken, kurulan her kütüphane geleceğe yakılan bir meşaledir'' dedi. **>5. SAYFADA**

DEPLASMANDA DOLUDİZGİN!

■ 3.Lig 2. Grup'ta şampiyonluk yarışı veren Eskişehirspor, 13'üncü haftada Sökespor'u deplasmanda 3-1 mağlup etti. Sezon başı ilk iki deplasman maçından sadece 1 puan çıkaran Es Es, son 5 deplasman maçını kazanıp deplasman karnesini düzeltmeyi başardı. >12. SAYFADA



Es Es deplasmanda son 5 maçta 17 gol atıp 2 gol yedi

Eskişehir'in sesi
Sonhaber
www.sonhaber.com.tr
24 KASIM 2026 SALI
8 TL

MUTFAKTAKİ YANGINI SÖNDÜRÜN!



Türkiye Kamu Sen İl Temsilciliği adına açıklama yapan Türk Eğitim-Sen 2 No'lu Şube Başkanı Engin Melekşah, "Büyümenin yükünü çalışanlara, nimetini başkalarına bırakan bir anlayışı kabul edemeyiz. Biz, büyüyen Türkiye'den büyüyen payımızı istiyoruz. Biz, nimette de külfette de adalet istiyoruz" dedi

REFAH İSTİYORUZ

■ "Bütçede adalet ücrette hakkaniyet emeklilikte refah" sloganıyla bütçe görüşmelerine yönelik açıklama yapan Türkiye Kamu Sen İl Temsilciliği, Yediler Parkı'nda taleplerini sıraladı. Melekşah, "Bir yanda her geçen gün ağırlaşan hayat pahalılığı, diğer yanda alım gücü sürekli gerileyen maaşlarımız var" diye konuştu.

ALIM GÜCÜ NEDEN ARTMIYOR?

■ Bütçenin yalnızca gelir giderlerin sıralandığı bir mali tablo olmadığını söyleyen Melekşah, "Ekonomi büyürken memurun alım gücü neden aynı ölçüde büyümüyor? Milli gelir artarken emeklinin refahı neden artmıyor? Ülke ekonomisi büyüyorsa o büyümenin nimetleri adil bir biçimde paylaşılmalıdır"dedi. >7'DE



Saygı duruşu ve İstiklal Marşı'nın okunmasıyla başlayan eylemde konuşan Türk Eğitim-Sen 2 No'lu Şube Başkanı Engin Melekşah, ekonomik koşullar altında verilen maaşların yetersizliğini dile getirdi

HEMŞERİLERİMİZ YÖN VERİYOR!

■ Tepebaşı Belediye Başkanı Ahmet Ataç, Sütlüce Mahallesi'nde düzenlenen kahve buluşmasında mahalle sakinleriyle bir araya gelerek talepleri, önerileri ve yaşadıkları sorunları dinledi.

■ Başkan Ataç, "Bir mahalleyi en iyi, orada yaşayan hemşerilerimiz tanır. Tepebaşı'nı hemşerilerimizle birlikte yönetiyoruz; onların sesi, hizmetlerimize yön veriyor" diye konuştu. **>5'TE**





2 VEKİL GARANTİ 3'Ü ZORLAYACAĞIZ!

■ Anahtar Parti İl Başkanı Çağlar Ölce, seçime ittifaksız gireceklerini belirterek, "Biz milletimizle ittifak yapacağız. İttifakımızın adı Şuur İttifakı" dedi. Eskişehir'de 2 milletvekili çıkaracaklarını söyleyen Ölce, "3'üncü vekil için de çalışmalarımızı sürdüreceğiz" ifadelerini kullandı. **>6. SAYFADA**



BÜYÜKŞEHİR'E DEVREDİN



■ Kurşunlu Külliyesi, eski Vergi Dairesi alanı ve Türk Dünyası Bilim, Kültür ve Sanat Merkezi'nin Büyükşehir Belediyesi'ne devredilmesini öneren İYİ Parti Odunpazarı İlçe Başkanı Gürol Yer, ''Eskişehir'in kıymetleri atıl kalmamalı'' dedi. **>6'DA**

2 YILDA 60 İHBAR!

■ Bir kahvehane işletmecisi, 2 yılda yapılan 50-60 asılsız ihbar nedeniyle polis ekiplerinin iş yerine denetlediğini öne sürerek pankart astı. İşletmeci, ''Polisimizi de boş yere meşgul ediyorlar. Türk Polisi'nden işletmemiz adına biz özür dileriz'' mesajı verdi. **>4'TE**





BURSA HATTINDA TEST SÜRECİ BAŞLADI!



Bursa-Ankara ve Bursa-İstanbul arası seyahat süresi ise 2 saat 15 dakikaya düşecek

■ Ulaştırma ve Altyapı Bakanı Abdulkadir Uraloğlu, Osmaneli-Bursa hattında test sürecinin başladığını, yakın zamanda hattın açılacağını duyurdu. Eskişehir'e entegre edilecek hat açıldığında Bursa-Eskişehir arası ulaşım süresi 1 saate düşecek.

■ Uraloğlu, ''Testlerin ve sertifikasyon sürecinin tamamlanmasının ardından Bursa'yı yüksek hızlı tren ağıyla buluşturacağız. Proje yılda yaklaşık 30 milyon yolcu ve 59 milyon tondan fazla yük taşıma kapasitesine sahip olacak'' dedi. **>8. SAYFADA**

BİSİKLOPEDİ

VİTES KULLANIMI

Temel kural ön ve arka dişlilerin birbirine paralel hareket etmesidir. Şöyle ki:
· Ön dişli içteyken (en küçük dişli) arka da içte (ama büyüklerde!) olmalı.
· Ön dişli dıştayken (en büyük dişli) arka da dışta (bu kez küçüklerde!) olmalı.
Çapraz, Yanlış Vites Kullanımı:
En çok yapılan hata budur. Zincir vites sistemine sürter, zarar görür. Aşırı gerilen zincir kopabilir ya da vites sistemi kırılabilir.
Özellikle büyük ön dişli ile büyük arka dişli, çapraz kullanılmamalıdır!
Vites Değiştirme:
Vites değiştirirken pedallara güç uygulamaz. Vites değiştirirken bisikletin pedalı kolaylıkla dönüyor olmalıdır.
Devir düşmüş, pedal zor dönüyorsa vites değiştirmek için artık geç kalınmıştır.
Zincir zarar görüp, kırılabilir. Çoğulukla rampalarda karşılaşılan bu durumda en iyisi, durup iniş yönünde vitesi değiştirmektir.

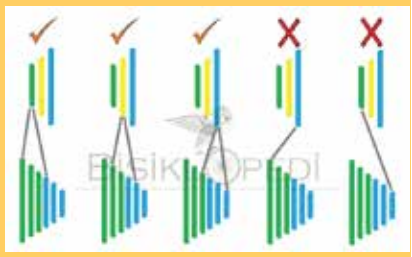

KIŞ GELMEDİ, BİSİKLETİ KALDIRMAYIN!

Kasım bitiyor, aralık kapıda ama kış hâlâ ortalıkta yok! Karı geçen yılın fotoğraflarında, sosyal medyadaki videolarda görüp hasret gideriyoruz. Havalar baharı hatırlatıyor, Eskişehir'in meşhur ayazı henüz kendini göstermedi.

***

Peki, havadan sudan neden söz ediyoruz?

Çünkü Eskişehir'de bisikletli ulaşımın önündeki en yaygın itirazlardan biri şu: "Eskişehir'in **soğuğunda bisiklete mi binilir?"**

***

Yıllardır yanıtım aynı: **Elbette binilir!**

Öncelikle Eskişehir'de kışlar eskisi kadar sert geçmiyor. Kar ve buzlanmanın ulaşımı zorlaştırdığı günler çoğu yıl birkaç haftayla sınırlı. Kaldı ki kışın bisiklete binilemeseydi Kuzey Avrupa ülkelerinde bisikletli ulaşım bu kadar yaygın olabilir miydi?

***

Aslında kışın bisiklete binmek, kışın yürümekten çok farklı değil. Yürürken nasıl hava koşullarına uygun giyiniyorsak bisiklette de rüzgârdan koruyan giysiler, eldiven ve uygun ayakkabılarla soğuğa karşı önlem alabiliriz.

***

Elbette buzlanma, yoğun kar ve görüşü azaltan hava koşulları ayrı. Böyle günlerde bisiklete binmemek daha güvenli olabilir. **Kışın bisikletli ulaşımı savunmak, her koşulda bisiklete binmek demek değil.**

***

Asıl değiştirmemiz gereken, bisikleti yalnızca güzel havaların ulaşım aracı olarak görme alışkanlığımız.

***

Hem daha kış bile gelmedi! Bisikleti neden şimdiden kaldıralım?



Bisiklet yolu
İRFAN AKKAYA
irfanakkaya@hotmail.com

HAFTANIN ETKİNLİKLERİ

Tarih	Düzenleyen	Buluşma Yeri	Saati	Açıklama
25 Kasım Çarşamba	Vel-Esbid (Esk. Bisiklet Derneği)	Velespit Park Sümer Park	19.30	Yeni başlayanlara uygun
26 Kasım Perşembe	PAB (Perş. Akşamı Bisikletlileri)	EsPark AVM Bağlar Kapısı	20.00	Yeni başlayanlara uygun
29 Kasım Pazar	Bisikletliler Derneği Eskişehir Temsilciliği	Ulus Anıtı	11,00	Yeni başlayanlara uygun Görünür Ol Güvende Ol Bisiklet Turu

*Turlar hakkında ayrıntılı bilgi için düzenleyen grupların Facebook sayfalarına bakılmalıdır.



HAKLARINI ÖĞRENDİLER

Büyükşehir Belediyesi, 20 Kasım Dünya Çocuk Hakları Günü kapsamında düzenlediği etkinliklerle çocukları eğitim, sanat ve eğlenceyle buluşturdu. Hafta boyunca gerçekleştirilen atölyelerde çocuklar, çocuk haklarını oyun ve drama yoluyla öğrenirken, hafta sonu düzenlenen müzikal ve şenlikte de yüzlerce çocuk keyifli anlar yaşadı.







Büyükşehir Belediyesi Çocuk Hakları Birimi ve Düşler Atölyesi, 20 Kasım Dünya Çocuk Hakları Günü dolayısıyla kent genelinde birbirinden renkli etkinliklere imza attı.

BİRÇOK ATÖLYE

Çocuk Hakları Birimi tarafından okul öncesi eğitim kurumlarında gerçekleştirilen 'Çocuk Hakları Atölyeleri' kapsamında Özel Yaşam Paylaşım Anaokulu, Anadolu Üniversitesi İşitme Engelli Çocuklar Eğitim, Araştırma ve Uygulama Merkezi (İÇEM), Atom Karınca Anaokulu, Meraklı Adımlar Akademisi ve Neşe Erberk Anaokulu ziyaret edildi. Yaratıcı drama, eğitsel oyunlar ve canlandırmalarla gerçekleştirilen atölyelerde 10 farklı sınıftan 124 çocukla bir araya gelindi. Çocuklar, eğlenerek öğrendikleri etkinliklerde kendi haklarını keşfederken başkalarının haklarına saygı duymanın önemini de deneyimledi.

MUHAFIZ OLDULAR

Çocuk Hakları Birimi bünyesinde faaliyet gösteren Düşler Atölyesi de Es Çocuk Evi'nde 24 çocukla buluştu. Drama, dramatizasyon ve interaktif oyunlarla gerçekleştirilen etkinlikte özellikle beslenme hakkına dikkat çekildi. Etkinliğin sonunda çocuklar; eğitim, sağlık, yaşama ve barınma haklarını temsil eden sembolleri taçlarına yerleştirerek 'Çocuk Hakları Muhafızı' oldu.

MÜZİKAL VE ŞENLİK

Çocuk Hakları Birimi tarafından dört yaş ve üzeri çocuklara yönelik Opera'da '5. Geleneksel Dünya Çocuk Hakları Günü – Disney Canlı Masal Müzikali' sahnelendi. Masal kahramanlarının renkli dünyasında keyifli anlar yaşayan çocuklar, müzik ve eğlence dolu bir gün geçirdi. Düşler Atölyesi tarafından ise Sanat Sokağı'nda 3-15 yaş aralığındaki çocuklara yönelik 'Dünya Çocuk Hakları Günü Şenliği' düzenlendi. Sanatın, oyunun ve yaratıcılığın bir araya geldiği şenlikte çocuklar hem eğlendi hem de haklarına ilişkin farkındalıklarını pekiştirdi. **BÜLTEN**

'BİR ARADA YALNIZ' FİLMİ FESTİVALDE

23. Eskişehir Uluslararası Film Festivali (EFF) kapsamında yönetmenliğini Ali Vatansever'in üstlendiği 'Bir Arada Yalnız' filminin gösterimi ve söyleşisi gerçekleştirildi.

Sinema Anadolu'da düzenlenen gösterimin ardından filmin yönetmeni Ali Vatansever, Anadolu Üniversitesi İletişim Bilimleri Fakültesi (İBF) Sinema ve Televizyon Bölümü öğretim üyesi Doç. Dr. Meltem Cemiloğlu moderatörlüğünde sinemaseverlerle bir araya geldi. Söyleşide filmin hikâyesi, yapım süreci, sanal gerçeklik teknolojisiyle gerçekleştirilen çekimler, ölüm olgusu ve farklı gerçeklik algılarının kesişimi ele alındı.

KABÜLLENME SÜREÇLERİ

Filmin karakterleri üzerinden ölüm gerçeğiyle yüzleşme biçimleri ve insan-teknoloji ilişkisi üzerine değerlendirmelerde bulunan Vatansever, teknolojiyle kurulan bağın insan doğasının bir parçası olduğunu dile getirdi. Üç farklı karakterin kabullenme sürecinin farklı aşamalarında bulunduğunu ve hikâyedeki çatışmanın da bu farklılıklardan doğduğunu belirten Vatansever karakterlerin kendi güvenli alanlarından çıkma cesaretini şu sözlerle anlattı: "Olağan dışı bir anda ilk refleksiniz kendinize güvenli bir alan inşa etmek oluyor. Ama sizin büyümeniz, o durumun çaresizliğini aşabilmeniz, insan olarak oradan çıkmaya cesaret etmenizle alakalı." **BÜLTEN**





BİR ATEŞ BİN UMUT

Odunpazarı Belediyesi Halk Dansları Topluluğu ile Odunpazarı Belediye Tiyatrosu, 'Odunpazarı: Bir Ateş, Bin Umut' adlı özel gösteriyle 27 Kasım Cuma günü sanatseverlerin karşısına çıkmaya hazırlanıyor.

Odunpazarı Belediyesi Halk Dansları Topluluğu ile Odunpazarı Belediye Tiyatrosu'nun ortak çalışmasıyla hazırlanan 'Odunpazarı: Bir Ateş, Bin Umut' adlı gösteri, izleyicilere sanatın farklı disiplinlerini bir arada deneyimleme fırsatı sunacak. Halk danslarının coşkusunu tiyatronun anlatım gücüyle buluşturacak gösteri, Odunpazarı'nın kültürel dokusunu ve sanatsal zenginliğini sahneye taşımayı hedefliyor. Halk Dansları Topluluğu ve Belediye Tiyatrosu sanatçılarının birlikte sahne alacağı etkinlik, müzik, dans ve tiyatronun iç içe geçtiği bir sanat buluşması olacak. Gösteri, 27 Kasım Cuma günü saat 20.00'de Hasan Polatkan Kültür Merkezi'nde gerçekleştirilecek. BÜLTEN



Eskişehir'in sesi
Sonhaber
www.sonhaber.com.tr
3
24 KASIM 2026 SALI

HAVA DURUMU

	BUGÜN	YARIN
	11	6
	2	-2

NÖBETÇİ ECZANELER

DORLİON	İSTİKLAL MAH. ŞAİR FUZULİ CAD. NO:33/C
ŞENER	EMEK MAH.ZİYA GÖKALP CAD. NO:38/B
VENÜS	BÜYÜKDERE MAH. FAKÜLTE SOK. NO:3/B
KARTOPU	IHLAMURKENT MAH. KARTOPU CAD.NO:158/A

WWW.SONHABER.COM.TR sonhaber.com.tr @GazeteSonhaber1 SonhaberGazetesi

İMSAKİYE

İMSAK	06:17
ÖĞLE	12:51
İKİNDİ	15:22
AKŞAM	17:43
YATSI	19:06

KIRSALDA MESAİ!



Büyükşehir Belediyesi Yol Yapım Bakım ve Onarım Dairesi Başkanlığı ekipleri, farklı ilçelerde yol genişletme, temizlik, altyapı ve zemin iyileştirme çalışmaları gerçekleştiriyor.





Beylikova ilçesinde Okçu-İmikler mahalleleri arasındaki yolda genişletme ve temizlik çalışmaları yürütülürken, Sivrihisar ilçesinde Kınık-Beyyazı mahalleleri arasındaki yolda lokal zemin iyileştirme çalışması tamamlandı. Çifteler ilçesinde ise Eminekin, Körhasan, Dikmen ve Aktaş mahalleleri arasındaki yolda genişletme çalışmaları devam ediyor. Tepebaşı ilçesinde Karadere-KGM yolu üzerinde altyapı ve zemin iyileştirme çalışmaları gerçekleştirilirken, Mihalıççık ilçesinde Bahçekuyu-Aşağı Dudaş mahalleleri arasındaki zemin iyileştirme çalışması tamamlandı. Aynı ilçede Kayıköy-Yunusemre mahalleleri arasındaki yolda da zemin iyileştirme çalışmaları sürdürülüyor. BÜLTEN

27 BİN ARAÇ DENETLENDİ



Eskişehir'de gerçekleştirilen trafik denetimlerinde 27 bin 852 araç ve sürücü kontrol edildi.

Eskişehir Valiliğinden yapılan açıklamaya göre, İl Emniyet Müdürlüğü ve İl Jandarma Komutanlığı ekipleri, kent genelinde trafik güvenliğinin sağlanması ve kazaların önlenmesi amacıyla denetimlerini sürdürdü. Bu kapsamda 16-22 Kasım'da 27 bin 852 araç ve sürücü denetlendi. Ekiplerce 4 bin 354 yük taşımacılığı, 1033 yolcu taşımacılığı, 2 bin 939 alkol denetimi ve 466 motosiklet kontrolü gerçekleştirildi. Denetimlerde 4 bin 810 sürücünün emniyet kemeri kontrol edildi, trafik kurallarını ihlal ettiği belirlenen 305 araç trafikten men edildi. Kurallara uymayan sürücülere 4 bin 985 trafik cezası uygulandı. Ayrıca 111 sürücünün ehliyetine el konuldu. Aynı dönemde kent genelinde 49 yaralanmalı, 2 ölümlü ve 57 hasarlı trafik kazası meydana geldi. **AA**

HEYKELLER ONARIMDA





Eskişehir, bir aracın çarpması sonucu üzerindeki bankı hasar alan ve kısmen zarar gören 'Konuşan Kadınlar' heykeli onarım için bulunduğu yerden kaldırıldı.

Önceki gün meydana gelen olayda, bir kamyonet, manevra yaparken İsmet İnönü-1 Bulvarı'nda 'Konuşan Kadınlar' heykeli ve oturma bankına zarar verdi. Polisin, çevredeki güvenlik kameralarının kayıtlarını incelemesinin ardından kamyonet sürücüsü belirlenerek yakalanmış ve hakkında adli işlem başlatıldı. Olayın ardından kısmen zarar gören heykel, belediye ekipleri tarafından onarım amacı ile yerinden kaldırıldı. Hasar alan bank yenilenirken, heykelin onarımın ardından önümüzdeki günlerde yeniden eski yerine konulacağı öğrenildi. **İHA**

43 ŞÜPHELİYE İŞLEM YAPILDI



Kent merkezinde düzenlenen uyuşturucuyla mücadele çalışmalarında 43 şüpheli hakkında işlem yapıldı.

Valilikten yapılan açıklamaya göre, Eskişehir'de uyuşturucuyla mücadele kapsamında 16-22 Kasım'da İl Emniyet Müdürlüğü ve İl Jandarma Komutanlığı ekiplerince çalışma gerçekleştirildi. İl genelinde yürütülen çalışmalarda 42 olaya müdahale edildi. Çalışmalar kapsamında 43 şüpheli hakkında işlem yapılırken, 43 kişi serbest bırakıldı. Operasyonlarda 94 gram sentetik uyuşturucu, 32 gram esrar ve 124 sentetik ecza hapı ele geçirildi. Ekipler ayrıca 1 hassas terazi ile 1 uyuşturucu kullanma aparatı buldu. **AA**

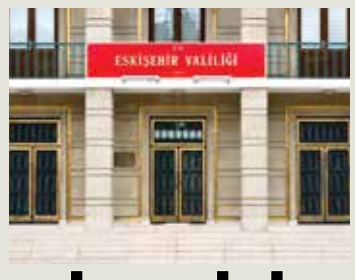

FİNAL İÇİN destek çağrısı

Eskişehir Valiliği, koordinatörlüğünde yürütülen 'Kapsayıcı İstihdam' projesinin TİSK Ortak Yarınlar Ödülleri'nde 'Sosyal Uyum' kategorisinde finale kaldığını duyurarak vatandaşlara destek çağrısında bulundu.

Eskişehir Valiliği tarafından yapılan duyuruda, Anadolu Üniversitesi Özel Eğitim Bölümü, Eskişehir OSB MEGEM ve iş dünyasının iş birliğiyle hayata geçirilen 'Kapsayıcı İstihdam' projesinin, TİSK Ortak Yarınlar Ödülleri kapsamında 'Sosyal Uyum' kategorisinde finale yükseldiği bildirildi. Valilik tarafından destek çağrısı yapılırken, oylama sürecinin 25 Kasım'da sona ereceği kaydedildi. Projeye destek vermek isteyen vatandaşların belirlenen internet bağlantısı üzerinden oylarını kullanabilecekleri ifade edildi. **İHA**

BAŞARILAR DİLEDİ

Türk Hava Kurumu (THK) Eskişehir Şube Başkanı Gökhan Çalışkan, yönetim kurulu üyeleri Hüsamettin Sarı ve Ali Sökmenli ile şube personeli Eşref Erdağ, İnönü Belediye Başkanı Serhat Hamamcı'yı makamında ziyaret etti. Ziyarette karşılıklı görüş alışverişinde bulunuldu. Başkan Hamamcı, nazik ziyaretlerinden dolayı Çalışkan'a, yönetim kurulu üyelerine ve şube personeline teşekkür etti. **BÜLTEN**



ULUS ÖTESİ TOPLANTI

Odunpazarı İlçe Millî Eğitim Müdürlüğü, Erasmus+ Projesi kapsamında İspanya'nın Crdoba kentinde gerçekleştirilen ilk ulus ötesi proje toplantısında yer aldı.

7-8 Ekim'de PODERO T&R ev sahipliğinde düzenlenen iki günlük program boyunca, proje ortakları kapsamlı değerlendirme ve ortak yenilik oturumları gerçekleştirmek üzere bir araya geldi. Projenin yürütücü kuruluşu Performare'nin yanı sıra toplantıda; Türkiye'den Odunpazarı İlçe Millî Eğitim Müdürlüğü, İspanya2dan Zaragoza Üniversitesi, Portekiz'den Agrupamento de Escolas Pinheiro e Rosa ve İtalya'dan ITIS 'S. Cannizzaro' Colleferro yer aldı. **İHA**

ÇALIŞMALAR TAMAMLANDI

Eskişehir Büyükşehir Belediyesi Su ve Kanalizasyon İdaresi (ESKİ) Genel Müdürlüğü ekiplerince Alpu ilçesine bağlı Arıkaya Mahallesi'nde gerçekleştirilen kaptaj ve isale hattı çalışmaları tamamlanarak yeni hat devreye alındı.

Arıkaya Mahallesi'nde kaptaj yapılarak elde edilen suyun mevcut içme ve kullanma suyu sistemine iletilmesi sağlandı. Suyun güvenli şekilde taşınabilmesi için polietilen borular kullanılarak yeni isale hattı oluşturuldu. Çalışmalar kapsamında suyun iletimini düzenlemek ve sistemin işletme verimliliğini artırmak amacıyla hat üzerine maslak yerleştirildi. Gerekli bağlantı işlemlerinin tamamlanmasının ardından yeni isale hattı mevcut şebekeye entegre edilerek hizmete alındı. Gerçekleştirilen çalışmalarla Arıkaya Mahallesi'nin içme ve kullanma suyu altyapısı güçlendirildi. **BÜLTEN**



sonhaber.com.tr
@GazeteSonhaber1
SonhaberGazetesi
Sonhaber

24 KASIM...



11 Kasım 1928…

Bakanlar Kurulu tarafından Atatürk'e **"Milli Mektepler Başöğretmenliği"** unvanı veriliyor…

Ardından,

24 Kasım 1928 günü karar Resmi Gazetede yayımlanarak yürürlüğe giriyor…

24 Kasım,

1981 yılından bu tarafa Öğretmenler Günü olarak kutlanıyor…

***

Öğretmenlik,

Dünyanın en kutsal ve önemli mesleklerinden biri…

Birçok insanın yaşamında, ailesinin ardından gelen ikinci önemli kurum okuldur…

Okul arkadaşlıkları ömür boyu sürer…

Öğretmenle ilişki de öyle…

Ömür boyu süren etkisidir…

Benim ilkokul yıllarımda, ne yazık ki bana mı öyle denk geldi genelde mi öyleydiler, öğretmenimizden korkardık…

Çocukça bir sevgiyle severdik de belki, ama sanırım fark edemezdik…

En önem verdikleri şey disiplindi…

Ve ceza yöntemleri ya tokat, ya cetveldi…

İlkokulda da öyleydi, lise son sınıfta da…

Belki onlar da kendi öğretmenlerinden öyle görmüşlerdi, öyle öğrenmişlerdi…

Öğrencileri, yalnızca öğretmez onları eğitirlerdi…

Galiba öğretmen yetiştiren Türk eğitim sisteminin en önemli halkası Köy Enstitüleri idi…

Köy köy dolaşarak çocuklar seçilir, yatılı olarak okurlardı…

Hem keman çalmasını, hem inşaat yapmayı öğrenirlerdi…

Hem sanatı, edebiyatı öğrenir hem de tarla sürmeyi…

Ne yazık ki,

Dönemin tek partisi olan Cumhuriyet Halk Partisi tarafından kuruldu ve yine onun tarafından kapatıldı…

Çünkü 2. Dünya Savaşının ardından ABD ve Avrupa, Sovyet sisteminin kurumlarına benzediği gerekçesiyle baskı ve bir takım şartlar öne sürerek kapanmasını istediler…

O zamanki Türkiye'nin imkânları bu baskıya karşı çıkacak kadar güçlü değildi…

Soğuk savaş döneminin ilk rüzgârları esmeye başlayınca, bir taraf belirlemek zorundaydı Türkiye…

Ve batıyı seçti…

***

Okul yönetimi, öğretmen, öğrenci ve öğrenci ebeveynleri arasında hiyerarşi artık eskisi gibi değil…

Olumsuz anlamda söylemiyorum…

Belki olumsuz yönleri de zaman zaman ortaya çıkıyor…

Ancak ebeveynler artık çocuklarını okula **"eti senin kemiği benim"** diye teslim etmiyorlar…

Diğer taraftan öğretmenlerimizin dertleri başlarından aşkın…

Yüz binlercesi atanmayı bekliyor…

Kamuoyu



Kemal Aydoğmuş

kemalsonhaber@hotmail.com

Atananlar ekonomik sıkıntılarla baş başa…

Eğitim Fakültelerini bitirip yıllarca atanmayı bekleyen, kendisine bir türlü sıra gelmeyince canına kıyanlar var…

Kuryelik ve benzeri işleri yapanlar var…

Sözleşmeli öğretmen ya da özel okullarda çalışanlar ise asgari ücretin altında maaş alıyorlar…

İngiliz yazar George Orwell şöyle der;

"Karın tokluğuna çalışmak kölelikten başka bir şey değildir…"

Ne yazık ki,

Öğretmenlerimizin büyük çoğunluğu için kabul edilmesi zorunlu bir gerçek…

***

Tüm öğretmenlerimizin günü kutlu olsun…

ESNAFTAN DİKKAT ÇEKEN PANKART: "KEPENKLERİ KAPATMIYORUZ!"

2 YILDA 60 İHBAR!

Bir kahvehane işletmecisi, yaklaşık 2 yılda 50-60 kez asılsız ihbar nedeniyle polis ekiplerinin iş yerine denetlediğini öne sürerek dikkat çeken bir pankart astı. Asılsız ihbarlara sitem eden işletmeci, "Polisimizi de boş yere meşgul ediyorlar. Türk Polisi'nden işletmemiz adına biz özür dileriz" mesajı verdi.



Eskişehir'de faaliyet gösteren bir kahvehanenin işletmecisi E.D., iş yerine yönelik sık sık yapılan ihbarlara tepki göstermek amacıyla işletmesinin camına pankart astı. Üzerinde "Asılsız ihbarlardan dolayı meşgul olduğunuz için Türk Devleti Polisi'nden işletmemiz adına biz özür dileriz. Kepenkleri kapatmıyoruz" ifadeleri yer aldı.



GECE YARISINDAN SONRA

E.D., kahvehaneyi açtıkları günden bu yana özellikle gece saatlerinde yapılan ihbarlar nedeniyle polis ekiplerinin defalarca iş yerini denetlediğini söyledi. Yaklaşık 2 yıllık süreçte 50-60 kez ihbarla karşı karşıya kaldıklarını öne süren E.D., şikayetlerin genellikle saat 00.00'dan sonra işletmenin açık olduğu, içeride kumar oynatıldığı ve aşırı gürültü yapıldığı yönünde olduğunu belirtti.

GECE GÖRÜŞ ÖZELLİĞİ YANILTIYOR

İşletmenin çalışma saatlerine ilişkin de bilgi veren E.D., normalde saat 02.00'ye kadar açık kalma izinleri bulunduğunu ancak encümen kararıyla bu sürenin 01.00'e düşürüldüğünü ifade etti. Kahvehaneyi gece 00.00-01.00 saatleri arasında kapatarak ayrıldıklarını söyleyen E.D., güvenlik kameralarının gece görüş özelliği nedeniyle içeride ışık oluştuğunu, bunun da işletmenin açık olduğu yönünde yanlış bir izlenime neden olabildiğini dile getirdi.

BUGÜNE KADAR İŞLEM UYGULANMADI

Polis ekiplerinin ihbarlar üzerine iş yerine geldiğini ve kontroller gerçekleştirdiğini anlatan E.D., bugüne kadar söz konusu iddialarla ilgili herhangi bir tutanak tutulmadığını ve cezai işlem uygulanmadığını öne sürdü. Herhangi bir sorunlarının bulunmadığını vurgulayan E.D., asıl rahatsızlıklarının sürekli yapılan ihbarlar nedeniyle polis ekiplerinin meşgul edilmesi ve kendilerinin bu durumdan olumsuz etkilenmesi olduğunu belirtti. "Biz sadece insanların şikayet özgürlüğünü de ellerinden almak istemiyoruz. Ancak karşı taraf şikayet ederken bizi de düşünmesini istiyoruz. Çünkü hem ticari itibarımız zedeleniyor hem de ciro kaybımız oluşuyor, müşterilerimiz kaçıyor" diyen E.D., iki çocuk babası olduğunu ve tek geçim kaynağının işlettiği kahvehane olduğunu söyledi.

KEPENKLERİ KAPATMAYACAĞIM

Pankartta yer alan "Kepenkleri kapatmıyoruz" ifadesinin nedenini de anlatan E.D., işletmenin bulunduğu bölgede hırsızlık olaylarının yaşandığını bildiklerini söyledi. İş yerinde katlanır cam sistemi bulunduğunu ve kepenkleri kapatmadıklarında güvenlik riski oluşabileceğini belirten E.D., buna rağmen kararından vazgeçmeyeceğini dile getirdi. E.D., "Ben her şeyi göze aldım. Hırsızlık da olsa bu kepenkler kapanmayacak artık, açık kalacak. Çünkü biz içeride bir şey yapmıyoruz. Bunu herkes de biliyor, bilmeyenler de öğrensin" ifadelerini kullandı.



MÜŞTERİLERİNDEN DESTEK

Kahvehanede vakit geçiren müşteriler de iddialara ilişkin görüşlerini paylaştı. Uzun süredir işletmeye geldiklerini belirten bazı müşteriler, burada kumar oynatıldığına şahit olmadıklarını söyledi. Yıllardır kahvehaneye geldiğini ifade eden Ahmet Tetik, herhangi bir olumsuzluk görmediğini belirtirken, Mehmet isimli müşteri de çayını ve kahvesini içerek vakit geçirdikleri işletmede kumar oynandığına hiç şahit olmadığını dile getirdi. Bican Hüner ise 10 yıldır bölgede bulunduğunu ve işletmede bu tür bir duruma rastlamadığını belirterek, "Ne öyle bir şey gördüm ne duydum. Tertemiz bir kahvemiz var, memnunuz" dedi. Mahalle sakini olduğunu ve çocukluğundan bu yana bölgede yaşadığını söyleyen bir başka müşteri de işletme sahibiyle ilgili olumlu görüşlerini paylaşarak, yaşanan sorunun şikayetler yerine diyalog yoluyla çözülmesi gerektiğini ifade etti. Polis ekiplerinin sürekli ihbarlar üzerine iş yerine gelmesinin onların da zamanını aldığını belirten müşteri, bu durumun doğru olmadığını düşündüğünü söyledi. **HABER MERKEZİ**

İZCİLER DOĞADA



Tepebaşı İklim İzcileri, 14-20 Kasım arasında ÇİDEM'de düzenlenen Uzun Süreli Kış Kampı'nda doğayı, tarımsal üretimi ve hayvan yaşamını yakından tanıdı. İzciler, eğitim ve doğa etkinliklerinin yanı sıra kamp ateşi etrafında izcilik ruhunu paylaştı.

Tepebaşı Belediyesi İklim Değişikliği ve Sıfır Atık Müdürlüğü koordinasyonunda, Türkiye İzcilik Federasyonu bünyesinde ve Eskişehir İklim Spor Kulübü iş birliğiyle yürütülen Tepebaşı İklim İzcileri Programı, çocukları doğayla buluşturdu. Program kapsamında 14-20 Kasım arasında Seyitgazi Taşlık mevkiindeki Çiftçi Destekleme ve Eğitim Merkezi'nde (ÇİDEM) Uzun Süreli Kış Kampı düzenlendi. Tepebaşı İklim İzcileri, Eskişehir Büyükşehir Belediyesi ve Seyitgazi Belediyesi iş birliğiyle hayata geçirilen ÇİDEM'de kamp yaparak doğayı, üretimi ve çiftlik yaşamını yerinde deneyimledi.

YERİNDE TANIDILAR

Kamp boyunca tavuklardan yumurta toplayan, koyun ve kuzularla bir araya gelen izciler, çiftlik yaşamını yakından gözlemledi. Lavanta ekimi etkinliğine de katılan çocuklar, toprağa dokunarak üretim sürecini deneyimledi. Uygulamalı etkinliklerle izcilerin doğaya, hayvanlara ve canlı yaşamına yönelik duyarlılıklarının artırılması; doğal kaynakların ve üretimin değerini yaşayarak öğrenmeleri amaçlandı.

KAMP ATEŞİ YAKTILAR

Tepebaşı İklim İzcileri kamp programında bayrak ve izci yemini törenlerinin yanı sıra izcilik eğitimlerine, takım oyunlarına, doğa yürüyüşlerine ve çeşitli kamp etkinliklerine katıldı. Kampın ardından izciler için Seyitgazi ve Yazılıkaya'ya gezi düzenlendi. **BÜLTEN**





Akran zorbalığı farkındalığı!

Eskişehir Büyükşehir Belediyesi Sanat Meslek Eğitim Kursları (ESMEK) bünyesinde hizmet veren Sultandere Sosyal Kütüphanesi ve Sosyal Hizmetler Dairesi Başkanlığı Kadın Çalışmaları Şube Müdürlüğü iş birliğiyle 'Akran Zorbalığı ve Akran İletişimi' konulu seminer düzenlendi.

Sultandere Sosyal Kütüphanesi'nde gerçekleştirilen seminere, yaklaşık 140 öğrenci ve öğretmen katılım sağladı. Psikolojik Danışman Berna Gökalp'in konuşmacı olarak yer aldığı etkinlikte; akran zorbalığının nedenleri, ortaya çıkış biçimleri, bireyler üzerindeki etkileri ve zorbalıkla mücadele yöntemleri ele alındı.

GÜÇLÜ İLETİŞİM HEDEFLENİYOR

Düzenlenen seminerle öğrencilerin zorbalık davranışlarını tanımaları, zorbalık ile sıradan anlaşmazlıklar arasındaki farkı ayırt edebilmeleri ve karşılaştıkları durumlarda nasıl hareket etmeleri gerektiği konusunda bilinçlenmeleri amaçlandı. Etkinlikte ayrıca empati kurma, birbirine saygı gösterme, farklılıklara hoşgörüyle yaklaşma, sağlıklı iletişim becerileri geliştirme ve sorunları yapıcı yollarla çözme konularına dikkat çekildi. BÜLTEN

sonhaber.com.tr
@GazeteSonhaber1
SonhaberGazetesi
Sonhaber

HER KÜTÜPHANE BİR MEŞALEDİR!



'Şule Yüksel Şenler Kütüphaneleri Projesi' kapsamında 25'inci kütüphane Mustafa Özdemir Ortaokulu bünyesinde hizmete açıldı. Törende konuşan Vali Erdinç Yılmaz, "Her kitap yeni bir dünyanın kapısını aralarken, kurulan her kütüphane geleceğe yakılan bir meşaledir" dedi.

Yazar, gazeteci ve aktivist Şule Yüksel Şenler'in adını taşıyan kütüphane, Şehit Mustafa Özdemir Ortaokulu bünyesinde düzenlenen törenle açıldı. Şule Yüksel Şenler Vakfı tarafından hayata geçirilen proje kapsamında öğrencileri kitaplarla buluşturmayı ve okuma alışkanlığını yaygınlaştırmayı amaçlayan kütüphanenin açılışına Vali Erdinç Yılmaz, AK Parti Milletvekili Ayşen Gürcan, AK Parti İl Başkanı Gürhan Albayrak, İl Milli Eğitim Müdürü Sinan Aydın, Şule Yüksel Şenler Vakfı Mütevelli Heyeti Başkanı Leyla Şahin Usta, protokol üyeleri, eğitimciler ve öğrenciler katıldı. Deprem bölgesinde 11 okul kütüphanesiyle başlayan ve 81 ilde yaygınlaştırılması hedeflenen proje kapsamında Eskişehir'e kazandırılan kütüphanenin öğrencilerin okuma alışkanlıklarını güçlendireceği amaçlanıyor.



EN GÜZEL EMANET

Vali Erdinç Yılmaz, "Bir ülkenin gerçek zenginliği, çocuklarının gözlerindeki ışıkta, kütüphanelerin raflarında sıralanan kitapların bereketinde ve o kitapların yazarlarında gizlidir. Çünkü açılan her kitap yeni bir dünyanın kapısını aralarken, kurulan her kütüphane geleceğe yakılan bir meşaledir. Kadim şehrimiz Eskişehir'de, bu meşaleyi daha da yükseğe taşıyacak anlamlı bir buluşma için bir aradayız. Açılışını gerçekleştireceğimiz kütüphaneye adını veren Şule Yüksel Şenler, hayatını okumaya, yazmaya, düşünmeye ve düşüncelerini milletimizle paylaşmaya adamış öncü bir şahsiyetti. Cesareti, vakur duruşu ve inandığı değerlerden aldığı güçle pek çok insana ilham kaynağı oldu. Bugün açılışını yaptığımız bu kütüphane, işte bu anlayışın sizlere bırakılan güzel bir emanetidir" ifadelerini kullandı.

YENİ BİR KAPI ARALASIN

Bir çocuğa kazandırılabilecek en önemli alışkanlığın okuma alışkanlığı olduğuna dikkat çeken AK Parti Milletvekili Ayşen Gürcan, "Şule Yüksel Şenler, kalemiyle mücadele etmiş, düşünceleriyle insanlara yol göstermiş, inandığı değerleri savunmaktan hiçbir zaman vazgeçmemiş güçlü bir Anadolu kadınıydı. Bir eğitimci olarak şuna inanıyorum: Bir çocuğa kazandırabileceğimiz en kıymetli alışkanlıklardan biri, okumayı sevmektir. Sevgili öğrenciler, bu kütüphane sizin. Buradaki her kitap, sizin için yeni bir kapı. O kapıları açmaktan, öğrenmekten, merak etmekten, hayal kurmaktan hiçbir zaman vazgeçmeyin" ifadelerinde bulundu.

YENİ NESİLLER DE TANISIN

AK Parti Grup Başkanvekili ve Şule Yüksel Şener Vakfı Mütevelli Heyeti Başkanı Leyla Şahin Usta, "Biz, yeni nesillere Şule Yüksel Şener'i tanıtmanın yalnızca onu anlatmakla mümkün olmayacağını düşündük. Ona ait değerleri gençlerin görebileceği, hissedebileceği ve dokunabileceği mekânlar oluşturmak istedik. Bu nedenle kütüphane çalışmalarımızı başlattık" diye konuştu.



UMUT VERİCİ SONUÇ

İl Milli Eğitim Müdürü Sinan Aydın, Milli Eğitim Bakanlığı tarafından okul kütüphanelerinin daha donanımlı hale getirilmesi amacıyla çalışmalar yürütüldüğüne dikkat çekerek, "Okuma kültürünün toplumumuzda daha güçlü bir şekilde yerleşmesi için hepimize önemli sorumluluklar düşmektedir. Bu çalışmaların olumlu yansımalarından biri de 2025 yılı sonuçlarına göre ülkemizin okuma becerileri alanında 16 puanlık artış kaydetmesi ve OECD ortalamasına ulaşmasıdır" açıklamasında bulundu.

KURDELE KESİLDİ

Konuşmaların ardından İl Müftüsü Muharrem Gül'ün duaları eşliğinde kurdele kesimi gerçekleştirildi. Ardından protokolün kütüphaneyi ziyaret etmesiyle program son buldu. HABER MERKEZİ





HEMŞERİLERİMİZ YÖN VERİYOR!

Tepebaşı Belediye Başkanı Ahmet Ataç, Sütlüce Mahallesi'nde vatandaşlarla buluştu. Mahalle sakinleri ve esnafın sorunlarını dinleyen Başkan Ataç, ''Tepebaşı'nı hemşerilerimizle birlikte yönetiyoruz; onların sesi, hizmetlerimize yön veriyor'' dedi.

Tepebaşı Belediye Başkanı Ahmet Ataç, Sütlüce Mahallesi'nde düzenlenen kahve buluşmasında mahalle sakinleriyle bir araya geldi. Eskişehir Esnaf ve Sanatkârlar Odaları Birliği Başkanı Adnan Karamanlı'nın da katıldığı buluşmada Başkan Ataç, vatandaşların mahalleye ilişkin talepleri, önerileri ve yaşadıkları sorunları dinledi. Mahalle sakinleriyle tek tek tokalaşan, sohbet eden Başkan Ataç, iletilen sorunların çözümü için gerekli çalışmaların başlatılacağını belirtti. Görüşmede esnafın yaşadığı sorunlar da ele alındı.

BİRLİKTE YÖNETİYORUZ

Vatandaşlarla bir araya gelmenin yalnızca sorunları dinlemek değil, kentin ihtiyaçlarını birlikte belirlemek anlamına geldiğini vurgulayan Başkan Ataç, mahalle ziyaretlerini bu anlayışla sürdürdüklerini söyledi. Başkan Ataç, ''Bir mahalleyi en iyi, orada yaşayan hemşerilerimiz tanır. Bu nedenle vatandaşlarımızı dinlemek, taleplerini ve yaşadıkları sorunları yerinde görmek bizim için çok önemli. İletilen konuları takip edecek, çözüm için gerekli adımları atacağız. Tepebaşı'nı hemşerilerimizin ihtiyaçlarını ve beklentilerini gözeterek, onlarla birlikte yönetiyoruz'' diye konuştu. **BÜLTEN**



GENÇLİĞE YATIRIM

Gençlik ve Spor İl Müdürlüğü tarafından yapılan açıklamada Sakarya Caddesi'ne yeni bir Gençlik ve Spor Merkezi kazandırılacağı ifade edildi. 3 bin metrekare inşaat alanına sahip olacak merkezin yapım ihalesinin 23 Kasım 2026 tarihinde gerçekleştirilmesi planlanıyor.

Gençlik ve Spor Merkezi'nde kitap kafe, derslik, atölye, etkinlik alanları, fitness salonu, masa tenisi alanı, cimnastik salonu, gençlik atölyesi ve çalışma alanları yer alacak.



Gençlik ve Spor İl Müdürlüğü yaptığı açıklamada, ''Gençlerimizin ders çalışabileceği, kitap okuyabileceği, sportif faaliyetlere katılabileceği, yeteneklerini geliştirebileceği ve sosyal etkinliklerle kendilerini ifade edebileceği merkez, farklı ilgi alanlarını bir araya getiren önemli bir yaşam alanı olacak'' ifadelerine yer verdi.

BU PROJEYİ ÖNEMSİYORUZ

Gençlere yapılan yatırımların önemine dikkat çeken AK Parti Milletvekili Ayşen Gürcan, ''Eskişehir'imizin gençleri için Sakarya Caddesi'ne yeni bir Gençlik ve Spor Merkezi kazandırıyoruz. 7 katlı ve yaklaşık 3 bin metrekare inşaat alanına sahip olacak merkezimizin yapım ihalesinin 23 Kasım 2026'da gerçekleştirilmesi planlanıyor. Gençlerimiz burada kitap kafede arkadaşlarıyla bir araya gelebilecek, dersliklerde çalışmalarını sürdürebilecek, atölyelerde fikirlerini hayata geçirebilecek. Merkezde ayrıca fitness ve cimnastik salonları, masa tenisi alanı ve gençlerin kendi etkinliklerini düzenleyebilecekleri alanlar yer alacak. Millî Eğitim, Kültür, Gençlik ve Spor Komisyonu Başkanı olarak, gençlerimizin eğitim ve spor imkânlarını genişleten bu yatırımı Eskişehir'imiz için önemsiyorum. Sakarya Caddesi'nde kurulacak merkezimizin şehrimize ve gençlerimize hayırlı olmasını diliyorum'' ifadelerini kullandı.

PEK ÇOK İMKAN SUNACAK

Şehre değer katacağını belirten AK Parti Milletvekili Fatih Dönmez ise, ''Eskişehir'imize, gençlerimizin geleceğine değer katacak önemli bir yatırımı daha kazandırıyoruz. Sakarya Caddesi'nde hayata geçirilecek 7 katlı Gençlik ve Spor Merkezi; kitap kafesi, derslikleri, atölyeleri, etkinlik alanları ve spor salonlarıyla gençlerimize eğitimden spora, kültürden sosyal faaliyetlere kadar pek çok imkân sunacak. Gençlerimizin yeteneklerini keşfedebilecekleri, kendilerini geliştirebilecekleri ve geleceğe daha donanımlı hazırlanabilecekleri bu merkez, şehrimizin gençlik ve spor altyapısına önemli katkı sağlayacak. Gençlerimize yapılan her yatırım, Türkiye'nin yarınlarına yapılan yatırımdır. Eskişehir'imize hayırlı olsun'' dedi. **HABER MERKEZİ**





57 YILLIK EMEK TEŞEKKÜRÜ!

57 yıllık meslek hayatının ardından emekliye ayrılan kaporta ustası Namık Küçükyıldız'ı ziyaret eden Odunpazarı Belediye Başkanı Kazım Kurt, Küçükyıldız'a emekleri ve Eskişehir'e kattığı değerler için teşekkür ederek emeklilik yaşamında sağlık ve esenlik diledi.

Odunpazarı Belediye Başkanı Kazım Kurt, yarım asrı aşan meslek hayatının ardından emekliye ayrılan 57 yıllık kaporta ustası Namık Küçükyıldız'a hayırlı olsun ziyaretinde bulundu. Meslek hayatı boyunca otomotiv sektöründe emek veren, ustalığı ve özverili çalışmasıyla Eskişehir'e



değer katan Namık Küçükyıldız'ı ziyaret eden Başkan Kurt, uzun yıllara dayanan meslek yaşamı dolayısıyla kendisini kutladı. Ziyarette Küçükyıldız'ın 57 yıllık emeğine dikkat çeken Kazım Kurt, yarım asrı aşan özverili çalışması, zanaatı ve Eskişehir'e kattığı değerler için teşekkür etti. Emeklilik döneminin sağlık ve esenlik içinde geçmesi temennisinde bulunan Kurt, Küçükyıldız'a anı plaketi de takdim etti. **BÜLTEN**

Sonhaber
24 KASIM 2026
Sayı: 13036
KURULUŞ: 25 Nisan 1984

SONHABER MATBAACILIK REKLAM ORGANİZASYON GAZETECİLİK AMBALAJ BİLİŞİM SANAYİ TİCARET LTD. ŞTİ.

Sahibi:
BANU DEMİRDAŞ

Sorumlu Yazı işleri Müdürü:
Ayşegül HÜMMET

İDARE MERKEZİ
Ertuğrulgazi Mah. Arzugül Sk.
No:42 ESKİŞEHİR
Tel: 0 222 222 00 02
Fax: 0 222 230 54 57

BASKI MERKEZİ
ARSLAN GÜNEYDOĞU GAZETECİLİK MATB.VE KAĞ.A.Ş.
ADRES:OSMANGAZİ MAH. 3143 SOKAK NO:6/2
ESENYURT /İSTANBUL Tel: 0212 886 17 95 -94

DAĞITIM
Erçen Basım Yayın Dağıtım - Emre Erçen
Adres: Uluönder Mah. Baksan 85. Blok Km. Evl. No:6
Tepebaşı/ESKİŞEHİR
Tel: 0222 340 70 87
www.sonhaber.com.tr
iletisim@sonhaber.com.tr
UETS ADRESİ: 25969-52260-11549

Yayın türü: Günlük, yerel, süreli yayın

sonhaber.com.tr
@GazeteSonhaber1
SonhaberGazetesi
Sonhaber

ANAHTAR PARTİ "ŞUUR İTTİFAKI" İLE SEÇİME GİRECEK

2 VEKİL GARANTİ 3'Ü ZORLAYACAĞIZ

Anahtar Parti İl Başkanı Çağlar Ölce, seçime ittifaksız gireceklerini belirterek, "Biz milletimizle ittifak yapacağız. İttifakımızın adı Şuur İttifakı" dedi. Eskişehir'de 2 milletvekili çıkaracaklarını söyleyen Ölce, "3'üncü vekil için de çalışmalarımızı sürdüreceğiz" dedi.

Anahtar Parti Genel Başkanı Yavuz Ağıralioğlu, son yaptığı açıklamada "Cumhur İttifakı'yla beraber olmayacak, milletin umudu olamayan muhalefetle de beraber olmayacağız" diyerek seçime herhangi bir ittifaka katılmadan gireceklerini açıkladı. Anahtar Parti İl Başkanı Çağlar Ölce, partisinin Cumhur İttifakı ve Millet İttifakı ile birlikte hareket etmeyeceğiyle ilgili değerlendirmelerde bulundu. "Biz milletimizle ittifak yapacağız. Kuracağımız ittifakın adı Şuur İttifakı" diyen Ölce, müstakil siyaset anlayışını sürdüreceklerini ifade etti. Ölce, "25 yıldan beri mevcut iktidar yolsuzlukla, yoksullukla, yasaklarla mücadele edeceğini söylüyor. Ancak bugün hala enflasyonu, işsizliği ve yoksulluğu konuşuyoruz. Cumhur İttifakı ile aynı masa etrafında toplanmamız kesinlikle mümkün değil. Bunca derde rağmen milletin sinesine yürüyemeyen, milletin ufkuna yürüyemeyen, bu kadar dert varken muhalefet edemeyen Millet İttifakı'yla da bizim herhangi bir ittifakımız söz konusu olamaz. Biz sonuna kadar müstakillik irademizi koruyacağız. Biz kiminle ittifak yapabiliriz? Biz çiftçimizle emeklilerimizle, gençlerimizle, polislerimizle, kamuda çalışanlarımızla, vatandaşlarımızla ittifak yapacağız" diye konuştu.



İYİ PARTİ SİCİLİNİ DÜZELTEMEZ

Eskişehir'deki milletvekili seçimlerine ilişkin de konuşan Ölce, Yeni Parti'nin 3 milletvekili çıkarabileceğini düşündüğünü, iktidar partisinin ise 1 milletvekili çıkarıp çıkaramayacağından şüphe duyduğunu söyledi. Anahtar Parti olarak Eskişehir'de 2 milletvekili çıkarmasına kesin gözüyle baktığını vurgulayan Ölce, "İYİ Parti'nin şöyle bir Eskişehir'de handikabı var. Bu sicili düzeltebileceklerini hiç zannetmiyorum. Biliyorsunuz Sayın Vekil Nebi Hatipoğlu İYİ Parti'den seçildikten sonra iktidar partisine geçmişti. Bu Eskişehir'in hafızasından kesinlikle silinmeyecek. Vatandaş bunu unutmayacak. 0 yüzden de İYİ Parti'nin Eskişehir'de bir performans sergileyebileceğini zannetmiyorum. Biz 2 vekili Anahtar Parti olarak garanti görüyoruz. 3'üncü vekili için de gerçekten büyük bir azimle çalışmaları sürdüreceğiz" ifadelerini kullandı. Erken seçim beklentisini de açıklayan Ölce, Cumhurbaşkanı'nın yeniden aday olabilmesi için erken seçimin yapılacağını düşündüğünü belirtti. Ekonomik sorunlara ve iktidarın yaşadığı gelişmelere dikkat çeken Ölce, "2027 yılı içerisinde, nisan-mayıs ayında olmazsa kasım ayında erken seçim olacağını düşünüyorum" dedi.

ESKİŞEHİR'İN ABİYE İHTİYACI YOK

MHP İl Başkanı Ayhan Sezer'in Eskişehir'in sorunlarına yönelik yaptığı açıklamalarla ilgili konuşan Ölce, ortak irade oluşturulamadığını savundu. Ölce, "Eskişehir'in hem yerel yöneticileri hem de iktidarın temsilcisi siyasetçileri, olaylara bana yaradı, ona yaradı diye bakmadan, gerçekten samimiyetle bir masa etrafında toplanabilmeli. Eskişehir'in abiye ihtiyacı yok. Eskişehir'in ortak akla, ortak iradeye ve bir an evvel harekete geçebilme gücüne ihtiyacı var" diye konuştu. İktidar ortaklarının kent için dile getirdiği projeleri kendilerinin gerçekleştirmesi gerektiğine dikkat çeken Ölce, "Şu an iktidarın ortağısınız, yapın. Her türlü imkana sahipsiniz. Artık Eskişehir'de vaat döneminin bitmesi, icraata geçilme döneminin başlaması lazım. Sanki kendileri muhalefetteymiş de bir iktidar partisi varmış gibi vaatlerde bulunuyorlar. Buyurun, Eskişehir sizde, iktidar sizde. Yapın, biz de sizi alkışlayalım" ifadelerini kullandı.



86 MİLYONUN GÜVENİ SARSILDI

Fon mağduru vatandaşlarla bir araya gelen Yeni Parti İl Başkanı Talat Yalaz, "86 milyonun güvenini yeniden tesis etmek, mağdurların hakkını teslim etmek ve bu sürecin bütün sorumlularını ortaya çıkarmak devletin görevidir" dedi.

Yeni Parti İl Başkanı Talat Yalaz, kentteki fon mağduru vatandaşlarla parti il binasında bir araya geldi. Vatandaşların talep ve önerilerini dinleyen Yalaz, sürecin takipçisi olacaklarını söyledi. "Mağdurların ortak duygusu çok açık: Kendilerini kandırılmış, sahipsiz bırakılmış ve belirsizliğe mahkûm edilmiş hissediyorlar" diyen Yalaz, "Kamuoyuna açıklanan yaklaşık 450 bin, resmi olarak ise 455 bin 758 tekil yatırımcı sayısı, yaşanan mağduriyetin gerçek boyutlarını tek başına açıklamaya yetmez. Çünkü bu sistemde yalnızca doğrudan yatırım yapanlar yok. Bu kriz, sermaye piyasalarına duyulan güveni sarsmış, yatırım ortamını olumsuz etkilemiş, ekonomik dengeler üzerinde ciddi sonuçlar doğurmuştur" diye konuştu.

YETKİLİLERE SESLENDİ

Fon krizinin 455 bin kişinin değil 86 milyonun meselesi olduğunu vurgulayan Talat Yalaz, "Bir başka önemli husus da devletin denetim mekanizmalarına duyulan güvendir. Ankara'da SPK önünde gerçekleştirilen eylemlerde 'Kurumlara güvendik, dolandırıldık' ve 'SPK denetiminde dediniz, güvendik' ifadelerinin kullanılması, yaşanan güven krizinin en çarpıcı göstergesidir. Buradan yetkililere sesleniyorum: Öncelikle mağduriyetin gerçek boyutları bütün yönleriyle ortaya çıkarılmalıdır. Fonların yönetimi, denetimi ve tasfiye sürecinde yaşananlar şeffaf biçimde kamuoyuna açıklanmalıdır. Fonların varlıkları, nakde çevrilen değerleri ve yatırımcılara yapılacak ödemeler konusunda açık ve denetlenebilir bir takvim oluşturulmalıdır. Mağdurların ana paralarına ve birikimlerine kavuşabilmeleri için etkili ve somut adımlar atılmalıdır. İhmali, kusuru veya suistimali bulunan bütün kişi ve kurumlar hukuk önünde hesap vermelidir. Mağduriyetin yalnızca doğrudan hesap sahipleri üzerinden değil, dolaylı ekonomik ve sosyal etkileriyle birlikte değerlendirilmesi sağlanmalıdır" ifadelerini kullandı.

HESAP VERİLMELİ

Eskişehir'de görüştüğü mağdur yurttaşların taleplerinin takipçisi olacağını belirten Yalaz, "Bu meselenin gündemde tutulması, mağduriyetlerin giderilmesi ve sorumluların hesap vermesi için üzerimize düşen sorumluluğu yerine getireceğiz" dedi.

HABER MERKEZİ

ÜÇ YAPI İÇİN DEVİR ÇAĞRISI

Kurşunlu Külliyesi, eski Vergi Dairesi alanı ve Türk Dünyası Bilim, Kültür ve Sanat Merkezi'nin Büyükşehir Belediyesi'ne devredilmesini öneren İYİ Parti Odunpazarı İlçe Başkanı Gürol Yer, "Eskişehir'in kıymetlerinin atıl kalmaması ve değerinin artması gayesiyle önerilerimizi sunuyoruz" dedi.

İYİ Parti Odunpazarı İlçe Başkanı Gürol Yer, Kurşunlu Külliyesi'nin kullanım hakkının Odunpazarı Belediyesi'nden alınmasının ardından yaşanan sessizliğe ve esnafın mağduriyetine dikkat çekmek amacıyla partililerle birlikte bölgede basın açıklaması düzenledi.

ISSIZLIĞA BÜRÜNDÜ

Külliye hakkında farklı söylemler bulunduğunu belirten Yer, "Siyasetin emri, Kütahya Vakıflar Bölge Müdürlüğü'nün talebi doğrultusunda alınan idari bir kararla Odunpazarı Belediyesi'nin elinden alınan Kurşunlu Külliyesi,



maalesef göründüğü üzere ıssızlığa ve sessizliğe bürünmüş durumdadır. Dikkat çekmek istediğimiz durum; külliye içinde esnaflık yapan, ağırlıklı olarak kadın girişimcilerden oluşan hemşehrilerimizin mağduriyetini ilk günden itibaren hissetmeye başladıklarını beyanları ve gözlemlerimiz neticesinde görmekteyiz" şeklinde konuştu.

BÜYÜKŞEHİR'E TAHSİS EDİLMELİ

Eskişehir Büyükşehir Belediye Başkanı Ayşe Ünlüce'nin Külliye'nin kullanım hakkı için yaptığı girişime değinen Yer, "Büyükşehir Belediyesi'nin arkasında bulunan eski Vergi Dairesi alanı şu an bomboş ve atıkların biriktirildiği, kirli bir meydan görünümündedir. Buranın da Büyükşehir Belediyesi'ne tahsis edilmesini öneriyoruz. Sazova Parkı yerleşkesi içinde bulunan, Türkiye'de bir örneği olmayan, sırasıyla Türk Dünyası Vakfı, Anadolu Üniversitesi ve Gençlik ve Spor İl Müdürlüğü tarafından açık tutulan ancak mevcut durumu belli olmayan, muazzam koleksiyon ve kültürel eserlerin bulunduğu Türk Dünyası Bilim, Kültür ve Sanat Merkezi'nin de Büyükşehir Belediyesi'ne devredilmesini istiyoruz. Eskişehir'in kıymetlerinin atıl kalmaması, heder olmaması ve şehrin değerinin artması gayesiyle iyi niyetle önerilerimizi sunuyor ve muhataplarına iletiyoruz. Son olarak özellikle dikkat çekmek istediğimiz konu ise önünde bulunduğumuz, esas adı Eti Şehir ve Göç Müzesi olan yapıdır. Bu yapı bir şekilde tahsis zinciriyle siyasete yakın bir yapıya tahsis edilmişti. Öncesinde Eskişehir'in sosyal bileşenleri, geçmiş kültürünün eserleri ve simgelerinin geniş bir şekilde insanlarımızdan ve kurumlardan toplanıp son aşamaya getirildiği, argümanların olduğu kamuoyunca biliniyor. Sonrasında yaşananlar hafızalarda. Konunun akıbetinin açıklanmasını bekliyor ve takip ediyor olacağız" ifadelerini kullandı. **HABER MERKEZİ**

ATIL ARAÇLAR TOPLATILACAK

Eskişehir Valiliği, kamuya ait alanlar ile özel mülklere bırakılan terk edilmiş, hurda ve atıl durumdaki araçların toplatılmasına ilişkin genel bir emir yayımladı. Vali Erdinç Yılmaz imzasıyla yürürlüğe giren kararda; söz konusu araçların hayati güvenlik riskleri taşıdığına dikkat çekildi.

Eskişehir Valiliği İl Yazı İşleri Müdürlüğü tarafından 13 Kasım'da yayımlanan genel emir ile artan araç yoğunluğu ve otopark ihtiyacının yanı sıra çevre ve görüntü kirliliğine yol açan atıl araçlara yönelik tedbirler yeniden düzenlendi. Kararda, özellikle vatandaşlardan gelen şikayetlerin artması üzerine kamu esenliğinin sağlanması ve suç işlenmesinin önlenmesi amacıyla acil idari tedbirlerin alınmasının zorunlu hale geldiği belirtildi.

ZABITA BİRİMLERİNCE

Genel emir kapsamında; cadde, sokak, meydan, park gibi kamusal alanlar ile özel mülkiyete konu taşınmazlarda kullanılmaz halde bırakılan veya makul süre üzerinde parklanma yapan araçlar ve parçaları kolluk ile zabıta birimlerince tespit edilecek. Yapılan denetimlerde kurallara aykırı hareket ettiği belirlenen araç sahipleri hakkında ilgili mevzuat hükümleri doğrultusunda idari para cezası uygulanacak.

6 AY İÇİNDE ALINMALI

Karayolları Trafik Kanunu ve ilgili yönetmeliklerin hatırlatıldığı emirde, trafikten men edilerek otoparklara çekilen veya buluntu olarak alıkonulan araçların sahipleri tarafından 6 ay içinde teslim alınmaması ya da aranmaması halinde Hazinece satılacağı ifade edildi. Satıştan elde edilen bedellerin emanet hesabına alınacağı, 5 yıl içinde hak sahiplerince başvuru yapılmaması durumunda ise Hazineye irat kaydedileceği bildirildi. İHA



PROF. DR. TÜRKER'E VEDA

Anadolu Üniversitesi Hukuk Fakültesi'nin Kurucu Dekanı ve Eskişehir Barosu Avukatlarından Prof. Dr. Erhan Türker, düzenlenen törenle son yolculuğuna uğurlandı.

Anadolu Üniversitesi Hukuk Fakültesinde gerçekleştirilen veda törenine Anadolu Üniversitesi Rektörü Prof. Dr. Yusuf Adıgüzel, Hukuk Fakültesi Dekanı Prof. Dr. Mesut Aygün, Prof. Dr. Erhan Türker'in ailesi, meslektaşları, öğrencileri ve çok sayıda seveni katıldı.

KONGRE DÜZENLENECEK

Törende konuşan Prof. Dr. Aygün, Prof. Dr. Erhan Türker'in yalnızca akademik yaşamda değil, 33 yıllık geçmişe sahip Hukuk Fakültesinin kuruluşunda da önemli sorumluluklar üstlendiğini vurguladı.

Hukuk Fakültesinin bugün Türkiye'nin önde gelen saygın hukuk fakültelerinden biri olmasında Türker'in büyük emeği bulunduğunu ifade eden Prof. Dr. Aygün, gelecek yıl merhum hocanın anısına bir Medeni Hukuk Kongresi düzenleyeceklerini ve kongrede sunulan bildirilerden oluşan bir anı kitabı yayımlayacaklarını duyurdu.



MESLEKTAŞLARI VE ÖĞRENCİLERİ ANDI

Dekan Aygün'ün konuşmasının ardından söz alan aile üyeleri, meslektaşları ve eski öğrencileri, Prof. Dr. Erhan Türker'e ilişkin hatıralarını ve duygularını paylaştı. Konuşmaların ardından Anadolu Üniversitesi Camii İmamı Ömer Tankut Gündoğan tarafından dua edildi ve katılımcılardan helallik alındı. Prof. Dr. Erhan Türker'in cenazesi, öğle namazını müteakip Mahmut Sami Ramazanoğlu Camii'nden kaldırıldı. **İHA**

GELECEĞİ İNŞA EDENLER

Köşebaşı



Güray Ateş

Bir ülkenin geleceğini konuşurken eğitimden, eğitimi konuşurken de öğretmenlerden bağımsız bir değerlendirme yapmak mümkün değil.

Çünkü öğretmenlik büyük bir sorumluluk ve fedakârlık hikayesi. Bir çocuğun hayatına dokunmak, ona yalnızca okuma yazma ya da matematik öğretmek değil; düşünmeyi, sorgulamayı, doğruyu yanlıştan ayırmayı ve hayata hazırlanmayı da öğretmek demek.

Her birimizin hayatında iz bırakan en az bir öğretmeni vardır. Bazen söylediği bir söz, bazen verdiği bir öğüt, bazen de zor bir zamanda gösterdiği anlayış yıllar geçse bile hafızamızdan silinmez.

Öğretmenlerimiz, çoğu zaman kendi imkânlarını zorlayarak öğrencilerine daha iyi bir gelecek hazırlamaya çalışıyor. Üstelik bunu yalnızca sınıflarda değil, hayatın her alanında sürdürüyorlar.

Elbette öğretmenlerimizin emeğini yalnızca bir gün hatırlamak yeterli değil. Onların çalışma koşullarını iyileştirmek, ekonomik ve sosyal haklarını güçlendirmek, mesleğin itibarını korumak da bu anlayışın bir parçası olmalı.

Başta Başöğretmen Gazi Mustafa Kemal Atatürk olmak üzere, geleceğimizin mimarı olan tüm öğretmenlerimizin Öğretmenler Günü kutlu olsun. Aramızdan ayrılan öğretmenlerimizi de saygı ve minnetle anıyorum.

ARA TATİL ESKİŞEHİR'E İYİ GELDİ

Eskişehir, 9 günlük ara tatilde bir kez daha turizm potansiyelini ortaya koydu.

Özellikle son dönemde kent sokaklarında hissedilen sakinliğin yerini tatil boyunca ziyaretçi hareketliliğine bırakması dikkat çekiciydi. Başta tarihi Odunpazarı bölgesi olmak üzere müzeler, parklar ve Porsuk Çayı çevresi ziyaretçilerin uğrak noktaları arasındaydı.

Porsuk Çayı'ndaki gondol iskelelerinde oluşan uzun kuyruklar ise bu hareketliliğin en görünür örneklerinden biriydi.

Aslında bu tabloyu yalnızca turistik alanlardaki yoğunluk üzerinden değerlendirmemek gerekiyor. Eskişehir'e gelen her ziyaretçi, aynı zamanda kent ekonomisine de katkı sağlıyor. Otellerden restoranlara, kafelerden alışveriş noktalarına, ulaşım sektöründen küçük esnafa kadar pek çok işletme bu hareketlilikten payını alıyor.

Özellikle şehir ekonomisinin canlanmaya ihtiyaç duyduğu dönemlerde bu tür tatil hareketlilikleri oldukça kıymetli.

Eskişehir'in tarihi dokusu, kültürel zenginliği, öğrenci kimliği ve turistik değerleri düşünüldüğünde aslında çok daha büyük bir potansiyeli var.

Mesele yalnızca ara tatilde ziyaretçi ağırlamak değil, Eskişehir'i yılın 12 ayı tercih edilen bir turizm kenti haline getirebilmek.

Bunun için tanıtım çalışmalarının, turizm yatırımlarının ve kentteki etkinliklerin süreklilik kazanması gerekiyor.

Dokuz günlük tatil sona erdi, ziyaretçiler memleketlerine döndü. Ancak geride bıraktıkları hareketlilik bize önemli bir şeyi yeniden gösterdi: Eskişehir, doğru değerlendirildiğinde turizmden çok daha fazla ekonomik katkı sağlayabilecek bir şehir.

HEDEF AYNI: ÇIKIŞI SÜRDÜRMEK

Gelelim Eskişehir'in vazgeçilmez sevdasına…

Eskişehirspor, deplasmanda Söke 1970 Spor karşısında aldığı 3-1'lik galibiyetle şampiyonluk yolunda önemli bir üç puanı hanesine yazdırdı.

Karşılaşmaya etkili başlayan siyah-kırmızılı ekip, Osman Arslantaş'ın 8'inci dakikadaki golüyle öne geçti. İlk yarının son bölümünde Kerem Baykuş'un kaydettiği golle farkı ikiye çıkardı.

İkinci yarıda ev sahibi ekip farkı bire indirse de Hasan Kaya'nın 60'ıncı dakikada attığı gol, karşılaşmanın skorunu belirledi.

Deplasmanda alınan üç puanın yanı sıra üç golle gelen galibiyet de elbette sevindirici.

Ancak Eskişehirspor söz konusu olduğunda bir galibiyetin ardından rehavete kapılma lüksü yok. Bu ligde her maçın, her puanın ve her golün ayrı bir önemi var.

Şampiyonluk hedefiyle yola çıkan bir takımın en büyük ihtiyacı istikrar. Sahada mücadeleyi bırakmayan, oyun disiplininden kopmayan ve kazandığı maçların ardından aynı ciddiyetle yoluna devam eden bir Eskişehirspor görmek istiyoruz.

Taraftarın beklentisi de bu yönde. Bu şehir, takımının yeniden hak ettiği yerlere gelmesini istiyor.

Söke deplasmanında alınan galibiyet önemli. Şimdi yapılması gereken bu sonucu geride bırakıp önümüzdeki karşılaşmaya odaklanmak.

Çünkü hedef belli, beklenti belli…

Eskişehirspor çıkışını sürdürmeli!

KISSADAN HİSSE...

Anlatılır ki bir taş ustası, büyük bir kayayı yontarak heykel yapıyormuş. Yanına gelen genç bir çırak, ustasının aynı noktaya defalarca vurduğunu görünce dayanamayıp sormuş:

"Usta, neden aynı yere bu kadar çok vuruyorsun? Hiçbir şey değişmiyor gibi görünüyor."

Usta gülümsemiş ve şöyle cevap vermiş:

"Evlat, bazen taşı değiştiren son darbe değildir. Ondan önce vurulan yüzlerce darbedir. Son darbe yalnızca sonucu görünür hâle getirir."

Hayatta da böyledir. Bir öğretmenin yıllarca verdiği emek, bir şehrin yıllarca biriktirdiği değerler, bir takımın sezon boyunca gösterdiği mücadele…

Sonuç, çoğu zaman tek bir günde ortaya çıkar ama arkasında uzun bir emek vardır.

Önemli olan son darbeyi vurmak değil, o darbeye kadar çalışmaktan vazgeçmemektir.

BÜYÜYEN TÜRKİYE'DEN BÜYÜYEN PAY İSTİYORUZ

Türk Eğitim-Sen 2 No'lu Şube Başkanı Engin Melekşah, "Büyümenin yükünü çalışanlara, nimetini başkalarına bırakan bir anlayışı kabul edemeyiz. Biz, büyüyen Türkiye'den büyüyen payımızı istiyoruz. Biz, nimette de külfette de adalet istiyoruz" dedi.

"Bütçede adalet ücrette hakkaniyet emeklilikte refah" sloganıyla bütçe görüşmelerine yönelik basın açıklaması düzenleyen Türkiye Kamu Sen İl Temsilciliği, Hamamyolu Caddesi'ndeki Yediler Parkı'nda taleplerini açıkladı. Saygı duruşu ve İstiklal Marşı'nın okunmasıyla başlayan eylemde konuşan Türk Eğitim-Sen 2 No'lu Şube Başkanı Engin Melekşah, bugünkü ekonomik koşullar altında verilen maaşların yetersizliğini dile getirdi.



YALNIZCA MALİ TABLO DEĞİLDİR



"Bir yanda her geçen gün ağırlaşan hayat pahalılığı, diğer yanda alım gücü sürekli gerileyen maaşlarımız var" diyen Melekşah, "2027 yılı merkezi yönetim bütçesi görüşülürken hükümete, Türkiye Büyük Millet Meclisi'ne ve bütçeye yön veren bütün yetkililere sesleniyoruz. Bütçede adalet istiyoruz. Ücrette hakkaniyet istiyoruz. Emeklilikte refah istiyoruz. Çünkü bütçe yalnızca gelir ve giderlerin sıralandığı bir mali tablo değildir. Bütçe, devletin ekonomik imkanlarının kimler için, hangi amaçlarla kullanılacağını ortaya koyar. Bütçe, aynı zamanda sosyal adaletin, gelir dağılımının ve toplumsal refahın en önemli araçlarından biridir" diye konuştu.

ERİYİP GİDİYOR

Melekşah, "Biz istiyoruz ki 2027 yılı bütçesi, kamu çalışanlarının ve emeklilerin sorunlarına çözüm üreten, emeği koruyan, refahı adaletle paylaşan bir bütçe olsun. Biz, bütçenin yükünü taşıyanların, bütçenin nimetlerinden de hak ettiği payı almasını istiyoruz. Ülkemizde uzun zamandır devam eden yüksek enflasyon, sabit gelirlilerin hayatını her geçen gün daha da zorlaştırıyor. Ücretlerimize zam yapılıyor ama daha zam cebimize girmeden kira, gıda, ulaşım, eğitim ve enerji harcamaları karşısında eriyip gidiyor. Emeklimiz ise yıllarca çalışarak hak ettiği huzurlu bir hayatı yaşamak yerine, en temel ihtiyaçlarını nasıl karşılayacağının kaygısını taşıyor" dedi.

MASRAFLAR SÜREKLİ YÜKSELİYOR

Sürekli artan hayat pahalılığı karşında alamadıkları maaşlarla geçinemediklerini belirten Melekşah "Ekonomi büyürken memurun alım gücü neden aynı ölçüde büyümüyor? Milli gelir artarken emeklinin refahı neden artmıyor? Bir ülkenin ekonomisi büyüyorsa o büyümenin nimetleri adil bir biçimde paylaşılmalıdır. Büyümenin yükünü çalışanlara, nimetini başkalarına bırakan bir anlayışı kabul edemeyiz. Biz, büyüyen Türkiye'den büyüyen payımızı istiyoruz. Biz, nimette de külfette de adalet istiyoruz. Emeklilik, insanın yıllarca verdiği emeğin ardından huzura kavuşacağı, ailesine ve sevdiklerine daha fazla zaman ayıracağı bir hayat dönemi olmalıdır. Ancak ne yazık ki bugün emeklilik, birçok vatandaşımız için geçim sıkıntısının daha da ağırlaştığı bir döneme dönüşmüştür. Yıllarca devletine hizmet etmiş, primini ödemiş, ülkesinin kalkınmasına katkıda bulunmuş insanlarımız, emekli olduklarında gelirlerinin büyük ölçüde azalmasıyla karşı karşıya kalmaktadır. Kirası düşmüyor, faturaları azalmıyor, mutfak masrafı bitmiyor. Böyle bir ortamda emekli aylıklarının insanca yaşamaya yetecek düzeyde olması sosyal devletin temel sorumluluklarından biridir" ifadelerini kullandı.

MUTFAKTAKİ YANGINI GÖRÜN

"Gelir vergisi dilimleri nedeniyle yıl içinde maaşların erimesine son verilmeli, ücretliler için gelir vergisi oranı yüzde 15'te sabitlenmelidir" diyen Melekşah, şunları söyledi: "Aile ve çocuk yardımları günümüz ekonomik şartlarına uygun biçimde artırılmalıdır. Kira, kreş, ulaşım ve yemek desteği gibi sosyal haklar geliştirilerek kamu çalışanlarının aile bütçeleri güçlendirilmelidir. Bütün bu düzenlemeler için bütçede gerekli kaynak ayrılmalı, yasal düzenlemeler gecikmeden hayata geçirilmelidir. Verilen sözlerin bütçede kaynağını, kanunda karşılığını, maaş bordrosunda sonucunu görmek istiyoruz. Buradan hükümete ve Türkiye Büyük Millet Meclisi'nin bütün üyelerine sesleniyorum. 2027 yılı bütçesini hazırlarken memurun mutfağındaki yangını görün. Çocuğunun geleceği için kaygılanan anne babaların sesini duyun. Yıllarca bu devlete hizmet etmiş emeklilerimizin haklı beklentilerini karşılıksız bırakmayın."

sonhaber.com.tr
@GazeteSonhaber1
SonhaberGazetesi
Sonhaber

ESKİŞEHİR'DEN BURSA'YA 1 SAATTE GİDİLEBİLECEK

BURSA HATTINDA TEST SÜRECİ BASLADI!

Ulaştırma ve Altyapı Bakanı Abdulkadir Uraloğlu, Osmaneli–Bursa hattında test sürecinin başladığını, yakın zamanda hattın açılacağını duyurdu. Eskişehir'e entegre edilecek hat açıldığında, Bursa–Eskişehir arası ulaşım süresi yaklaşık 1 saate düşecek.

Bandırma–Bursa–Yenişehir–Osmaneli Hızlı Tren Projesi'nde sona gelindi. Ulaştırma ve Altyapı Bakanı Abdulkadir Uraloğlu, projeye ilişkin yaptığı açıklamada "Bursa'yı hızlı tren ağına bağlayacak Osmaneli–Bursa hattımızda test sürecini başlattık. Altyapı ve üstyapı çalışmalarının ardından başlayan testlerle hattımızı işletmeye hazırlıyor, Bursa'yı hızlı tren konforuyla buluşturmak için son aşamaya ilerliyoruz" ifadelerini kullanarak test sürecinin başladığını duyurdu. Eskişehir'e de entegre edilecek olan hat tamamlandığında, Eskişehir'den Bursa'ya gitme süresi yaklaşık 1 saate düşecek.

MİLYONLARCA İNSAN FAYDALANACAK

Yapılan testlerle hattın tüm sistemlerini kapsamlı şekilde kontrol ederek işletmeye hazır hale getirecekleri söyleyen Bakan Uraloğlu, "Söz konusu kesim tamamlandığında Bursa'dan yola çıkan bir tren, Osmaneli üzerinden Ankara–İstanbul Hızlı Tren hattına bağlanacak. Bursa–Ankara ve Bursa–İstanbul arası seyahat süresi ise 2 saat 15 dakikaya düşecek. Testlerin ve sertifikasyon sürecinin tamamlanmasının ardından Bursa'yı yüksek hızlı tren ağıyla buluşturacağız. Hattımız Bursa, Gürsu ve Yenişehir güzergahını takip ederek Osmaneli üzerinden Ankara–İstanbul Yüksek Hızlı Tren hattına bağlanacak. Projemizin tamamı yılda yaklaşık 30 milyon yolcu ve 59 milyon tondan fazla yük taşıma kapasitesine sahip olacak" ifadelerini kullandı. **HİLAL EROĞLU**



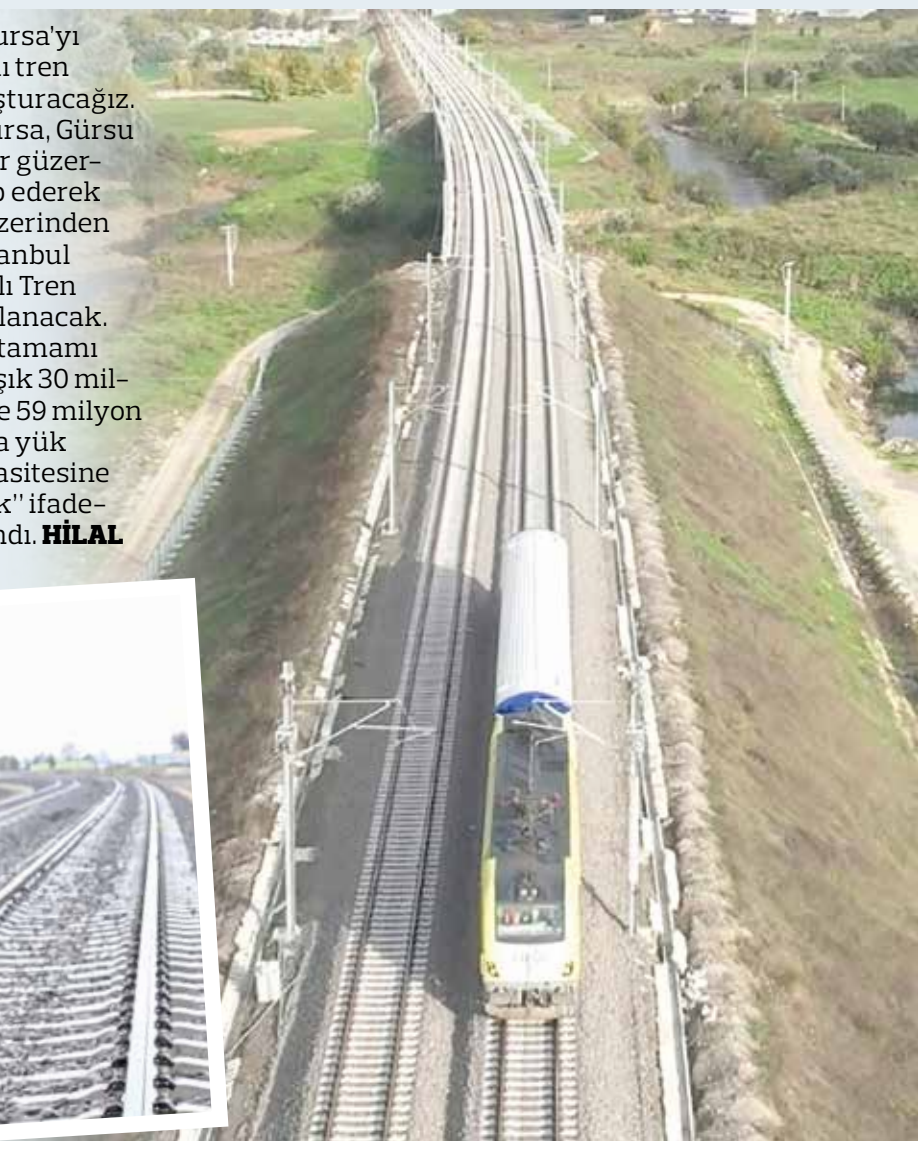

ÇAĞI YAKALAYAN NESİLLER YETİŞSİN

Vali Erdinç Yılmaz, 24 Kasım Öğretmenler Günü dolayısıyla düzenlenen programda öğretmenlerle bir araya geldi.

Vali Yılmaz ve eşi Şenay Yılmaz, bir davet salonunda düzenlenen kahvaltı programında öğretmenlerle buluştu. Saygı duruşunda bulunulması ve İstiklal Marşı'nın okunmasıyla başlayan programda, şehit olan ve hayatını kaybeden öğretmenler için Kur'an-ı Kerim tilaveti gerçekleştirildi.

HAYATIMIZDA İZ BIRAKIR

Vali Yılmaz, öğretmenlerin çocuklara yalnızca bilgi kazandırmadığını, aynı zamanda sevgi, merhamet, özgüven ve sorumluluk duygusu aşıladığını belirtti. Yetiştirilen her öğrencinin hayatında öğretmenlerin emeği ve izinin bulunduğunu ifade eden Yılmaz, Eskişehir'in ilim, irfan ve kültür şehri kimliğine yakışır nesiller yetiştirilmesinde öğretmenlerin önemli sorumluluk üstlendiğini kaydetti.

TEŞEKKÜR ETTİ

Öğretmenlerin özverili çalışmalarından dolayı eğitim camiasına teşekkür eden Yılmaz, şehit öğretmenler başta olmak üzere hayatını kaybeden tüm öğretmenleri rahmet ve minnetle andı. Eskişehir'de milli ve manevi değerlerine bağlı, çağın gerekliliklerini yakalayan nesiller yetiştirilmesi için öğretmenlerin gösterdiği gayretin kıymetli olduğunu vurgulayan Yılmaz, devletin tüm imkanlarıyla öğretmenlerin yanında olmaya devam edeceğini bildirdi. **AA**







ÖNEMLİ TELEFONLAR

Eskişehirspor	322 98 90
Polis İmdat	155
Acil Servis	112
Jandarma İmdat	156
İtfaiye	110
Alo Zabıta	153
Orman Yangın İhbar	177
Sağlık Danışma	184
Su Arıza	185
Elektrik Arıza	186
Esgaz Arıza	187
Cenaze Hizmetleri	188
Çevre Bilgi	181
Gar Danışma	225 55 55
Kriz Masası	233 77 11
Özel Ambulans	230 65 86
Terminal Danışma	227 88 00

OTELLER

Sör Otel	320 10 20
Merlot	310 00 00
Turunç	233 12 22
Divan	235 11 11
İbis Otel	211 77 00
Anemon	340 66 66
Roof Garden	239 40 50

RESMİ DAİRELER

Maliye	444 0 189
Valilik	214 26 26
Adliye	240 72 22
Emniyet	230 27 73
Anadolu Üniv.	335 05 80
Osmangazi Üniv.	239 37 50
Askerlik Şubesi	230 39 24
Esgaz	330 00 00
Gençlik ve Spor	230 72 51
Sağlık Md.	230 27 81
Milli Eğitim Md.	280 26 00
SGK	231 54 80
OEDAŞ	230 15 60
Türk Telekom	220 04 20

BELEDİYELER

Büyükşehir	211 55 00
ESKİ	324 30 20
İtfaiye Dairesi	229 33 85
Odunpazarı	213 30 30
Tepebaşı	211 40 00

ULAŞIM

Astur	227 94 94
Ben Turizm	237 13 27
Buzlu Tur	217 45 07
İsmail Ayaz	227 89 89
Kamil Koç	217 38 48
Kent Tur	444 00 38
Kütahya As Tur	227 90 91
Lider Turizm	227 90 90
Metro Turizm	230 72 51
Nilüfer Turizm	217 79 81
Pamukkale Turizm	227 10 20
Sivrihisar Birlik	237 55 17
Tatlıses Turizm	237 20 70
Ulusoy Turizm	227 93 50

HASTANELER

Acıbadem Hastanesi	214 44 44
Şehir Hastanesi	611 40 00
Doğ. ve Çocuk Bak. Evi	237 42 00
Yunusemre Devlet H.	211 95 95
Yunusemre İki Eylül	220 45 30
Anadolu Kadın Doğum	224 20 00
Tıp Fakültesi	239 29 79
Esk. Düzen Laboratuarı	233 42 32
Özel Göz Merkezi	230 11 30
Kızılay Kan Merkezi	221 99 06
Ümit Tıp Merkezi	221 19 19
Özel Fora Fizik Tedavi	231 40 80
Özel Anadolu Hst.	221 48 48
Anadolu Akarbaşı Pol.	234 33 33
Özel Tepebaşı Pol.	230 80 80
Özel Gürlife hastanesi	211 02 11
Özel Ümit Vişnelik	335 03 35
Özel Hükmen Pol.	231 08 25
Özel Tuana Sağlık Kabini	321 39 90
Fizyomer Fizik Tedavi	233 04 04
Özel Ambulans	217 06 06
Ağız Diş Sağlığı Mer.	220 76 71
Özel Diş Hastanesi	230 08 08
Elifana Çocuk Sağlık Mer.	221 11 22
Özel Ümit Hastanesi	335 0 335
Sevinç Polikliniği	233 75 01
RTS Yaşam Diyaliz	229 36 36
Sivrihisar Devlet Has.	711 40 17
Çifteler Devlet Has.	541 40 97
Kırmızı Top. Aile Sağ. Mrk.	224 15 06

TAKSİLER

Akar	233 51 15
Arı	231 15 15
Ayaz	231 65 55
Cici	231 26 62
Çiçek	226 77 77
Ertuğrulgazi	310 31 41
Es	237 47 45
Eti	335 33 55
Feza	231 22 22
Gökmeydan	237 99 88
Has	232 07 88
İstasyon	231 87 82
Kent	322 55 77
Kral	231 11 11
Meşelik	239 16 37
Mini	231 65 65
Şirin	335 35 00

Eskişehir'in sesi Sonhaber
www.sonhaber.com.tr

BULMACA

24 KASIM 2026
SALI
9







KLASİK KARE BULMACA



SOLDAN SAĞA:

1. Garip tuhaf yadırganan. Herkes el gün. **2.** Tarafsız yansız. Palmiye ağacının uzun saplı bir türü. **3.** Açık olma durumu. Bir yapının ortasında kalan üstü açık alan. **4.** Telkih. Tasdik kelimesi. Bir geyik türü. **5.** Birinci olarak en başta. Şekersiz büskivi. **6.** Nikel simgesi. Çorba içilen kap. Sağlam kuvvetli. **7.** Değişme. Bir sayı. Bir gösterme sıfatı. **8.** Söndürme. Üflemeli bir tür küçük çalgı. Altmış dakikalık zaman birimi. **9.** Macun. Basit. Tasarruf Mevduatı Sigorta Fonu. **10.** Mazur görme veya görülme. Ev. Her vakit. **11.** Görülmeyen duyularla sezilebilen. Hayvan postundan başlık.

YUKARIDAN AŞAĞIYA:

1. Kalın ve kaba kumaş. Öç. **2.** Parlatıcı madde. Yükseklik. **3.** Ateş renginde. Ağızın içinde oluşan pamukçuk. **4.** Yanıltmak işi. Halk dilinde evet. **5.** Oylumlu kocaman. İçine herhangi bir maddeyi alabilen oyuk nesne. Atasözü. **6.** Aşama. Açık sarı renk. **7.** Üst. Halk dilinde ağabey. **8.** Eğitim. **9.** Lantan simgesi. Türkiye Atom Enerji Kurumu (Ksc). Bir bağlaç. **10.** Boşluk mesafe. Billur. **11.** Eti yenen tatlı su balığı. Bir hücreli bir canlı. **12.** Bir çeşit pasta. Pamuklu kumaş. **13.** Akaju da denilen bir ağaç. Evin bir bölümü.

ÇIRAK SUDOKU

		9		2		1		
	1			5	6			3
					8			
			3					6
		3			2			
	5					7		
2	4		8					
	7	8			9		4	
		5		6	3			

KALFA SUDOKU

	9	7	8	2				
		3		9				
	1		4			9	6	
					8			
4						5		1
1	8							3
5			3					
		8	9			6		
						7	5	

USTA SUDOKU

							4	
7	6	5				2		
	8						7	5
				2		4	6	
	7	9			1			
						1		
	9				2		5	
	2	8		4			3	
		1		3		9		2

BULMACA CEVAPLARI

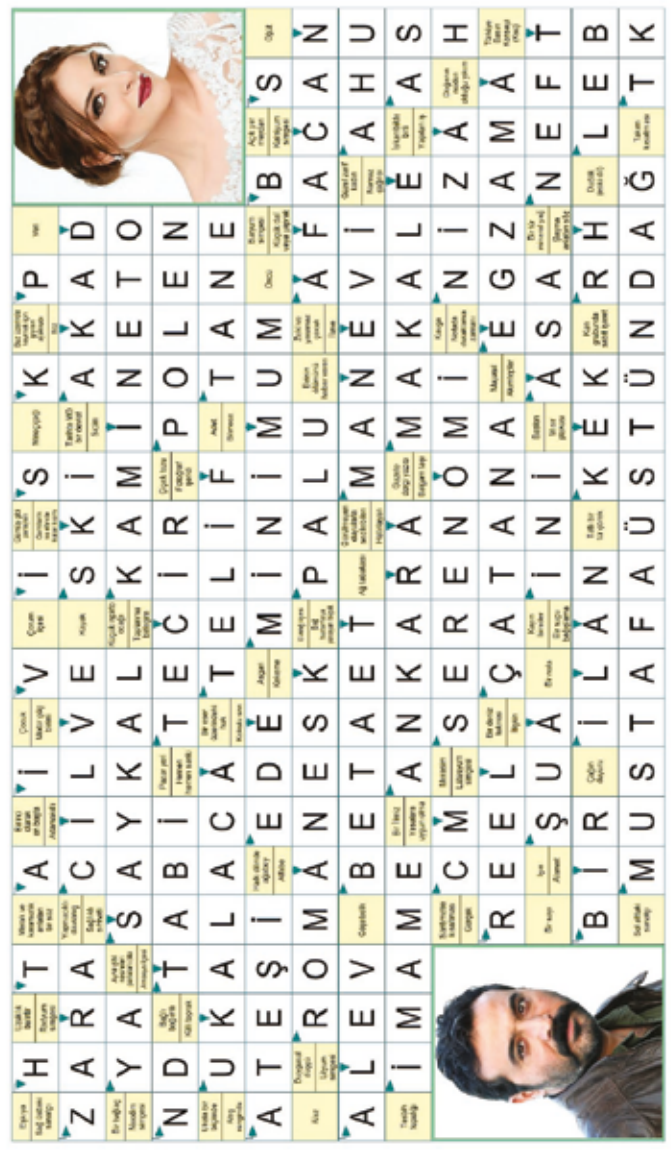

KARE BULMACA CEVABI:

Soldan Sağa: 1. ACAYİP, ELALEM, 2. BİTARAF, AREKA, 3. ALENİYET, AVLU, 4. AŞI, EVET, REN, 5. İLK, KRAKER, 6. Ni, TAS, BEFK, 7. TRAMPA, İKİ, BU, 8. İTFA, MEY, SAAT, 9. KİT, SADE, TMSF, 10. AF, HANE, DÂİMA, 11. MANEVİ, KALPAK

Yukarıdan Aşağı: 1. ABA, İNTİKAM, 2. CİLA, İRTİFA, 3. ATEŞİ, AFT, 4. YANILTMA, HE, 5. İKİ, KAP, SAV, 6. PAVE, SAMANİ, 7. FEVK, EDE, 8. TERBİYE, 9. LA, TAEK, DA, 10. ARA, KRİSTAL, 11. LEVREK, AMİP, 12. EKLER, BASMA, 13. MAUN, MUTFAK

ANLAMLI GÜN İÇİN KOŞTULAR

Öğretmenler Günü etkinlikleri kapsamında 22 Kasım Pazar günü Kanlıkavak Parkı'nda Öğretmenler Günü Koşusu organize edildi. Yoğun katılımın olduğu koşuda coşku ve rekabet yaşandı.

KANLIKAVAK'TA START ALDI

Kanlıkavak Parkı'ndaki Öğretmenler Günü Koşusu'na Milli Eğitim Bakanı Danışmanı Yusuf Yücel, Gençlik ve Spor İl Müdürü Hasan Kalın, İl Milli Eğitim Müdürü Sinan Aydın, Milli Eğitim Müdür Yardımcısı Ali Pehlivan ve Şube Müdürü Selahattin Yüzgeç katıldı. Bir kilometre küçükler, üç kilometre halk koşusu ve 10 kilometre masterlar koşularında büyük çekişme yaşandı.



Madalyalar verildi

Yarışların ardından dereceye girenlere kupa ve madalyaları takdim edildi. Gençlik ve Spor İl Müdürlüğünden yapılan paylaşımda, "Sporun birleştirici gücüyle Öğretmenler Günü'nün kutlandığı etkinliğe katılan tüm sporcularımıza ve emeği geçen herkese teşekkür ediyoruz. Tüm öğretmenlerimizin Öğretmenler Günü'nü kutluyoruz" denildi. Derece yapan isimler şu şekilde; **HABER MERKEZİ**







DERECEYE GİREN İSİMLER

Küçük Kızlar 1 KM

1-	Tuana Nehir Kendirci	Sami Sipahi Ortaokulu	3:48
2-	Sena Kabakcı	Sami Sipahi Ortaokulu	3:58
3-	Rumeysa Uçar	Sami Sipahi Ortaokulu	4:00

Küçük Erkekler 1 KM

1-	Rüzgar Tunay Kırbaş	Odunpazarı SK	3:39
2-	Nejdet Kağan Akgün	Melahat Ünügür Ortaokulu	3:43
3-	Oğuzhan Ilgaz	Ferdi	3:43

2009-2013 Doğumlu Kızlar 3 KM

1-	Kudret Demirel	Ferdi	9:56
2-	Medine Nur Topçu	Ferdi	9:57
3-	İrem Melek Özgür	Ferdi	10:15

2009-2013 Doğumlu Erkekler 3 KM

1-	Kuzey Alp Göçmen	Ferdi	8:06
2-	Emrah Akkuş	Enka SK	8:16
3-	Arash Ozbak	Odunpazarı SK	8:48

2008+ Doğumlu Kadınlar 3 KM

1-	Eda Nur Tulum	Ferdi	10:02
2-	Sudenaz Akburak	ESTÜ	10:02
3-	Burcu Girginer	Ferdi	13:52

2008+ Doğumlu Erkekler 3 KM

1-	Ahmet Berha Ekmekci	Ferdi	10:21
2-	Nevzat Bolluk	Ferdi	10:28
3-	Gürcan Karuk	Ferdi	11:02

Master Kadınlar 10 KM

1-	Selen Canlı	Ferdi	40:47
2-	Damla Çelik	Ferdi	47:59
3-	Dilara Sultan Kaya	Runjoy	49:21

Master Erkekler 10 KM

1-	Okan Yumuk	Ferdi
2-	Kazım Karaca	Pongo
3-	Muhammet Emre Dağ	Ferdi



Lider averajla Çukurhisarspor

Süper Amatör Küme'de üçüncü hafta tamamlandı. Ligde zirve bu hafta el değiştirdi. Haftaya 6 puan ve averajla lider giren Kırka Boraksspor, Şekerspor'u 2-1 mağlup etse de 6 puanlı Çukurhisarspor, 71 Evlerspor karşısında 4-1'lik galibiyet alınca Çukurhisar ekibi averajla liderlik koltuğuna oturdu. Haftanın diğer maçlarında Emekspor Sağlıkspor'u 1-0, Işıkspor ise Sivrihisarspor'u 2-1'lik skorla yendi. **HABER MERKEZİ**

SÜPER AMATÖR KÜME

	TAKIMLAR	O	G	B	M	A	Y	P
1	Çukurhisarspor	3	3	0	0	8	3	9
2	Kırka Boraksspor	3	3	0	0	7	4	9
3	Emekspor	3	2	0	1	8	3	6
4	Işıkspor	3	1	0	2	7	8	3
5	Şekerspor	3	1	0	2	6	7	3
6	Sağlıkspor	3	1	0	2	1	2	3
7	71 Evlerspor	3	1	0	2	5	12	3
8	Sivrihisarspor	3	0	0	3	2	5	0

3. HAFTA SONUÇLARI

Çukurhisarspor-71 Evlerspor	4-1
Sağlıkspor-Emekspor	0-1
Işıkspor-Sivrihisarspor	2-1
Kırka Boraksspor-Şekerspor	2-1





Sivrihisarspor'da Arifoğlu dönemi

Süper Amatör Küme'de hafta sonu Sivrihisarspor, Işıkspor'a 2-1 mağlup olarak 3'üncü haftada da puanla tanışamadı. Mağlubiyetin ardından Sivrihisarspor Teknik Sorumlusu Onur Kayhan ve Yardımcı Antrenör Nazmi Köylü ile yollar ayrıldı. Sivrihisarspor'un yeni hocası ise futbolu geçen sezon bırakan Ayhan Arifoğlu oldu. Kulüpten yapılan paylaşımda, "Yıllarca futbolculuk kariyerinde çeşitli kulüplerde başarılar göstermiş Ayhan Arifoğlu artık antrenör olarak yeşil sahalarda. Büyük Sivrihisar camiasına hoş geldin" ifadelerine yer verildi. **HABER MERKEZİ**





Çağlarspor fırtına gibi esiyor

Birinci Amatör Küme A Grubu'nda lider Çağlarspor adeta fırtına gibi esiyor. Altıncı haftada Çağlarspor ekibi, Adanırspor'u 3-0 mağlup ederek 5'te 5 yaptı ve 15 puanla liderliğini sürdürdü. Gençlergücü ile Eskişehir Kolejspor 1-1 berabere kalırken Kayakentspor ise Sütlücespor'u 3-1 mağlup etti. Altıncı hafta sonunda lider Çağlarspor ile takipçisi Gençlergücü arasındaki fark 5 puana yükseldi. **HABER MERKEZİ**

1. AMATÖR KÜME A GRUBU

	TAKIMLAR	O	G	B	M	A	Y	P
1	Çağlarspor	5	5	0	0	19	2	15
2	Gençlergücü	5	3	1	1	13	5	10
3	Ünv. Evlerispor	5	2	0	3	9	19	6
4	Kayakentspor	5	1	2	2	7	9	5
5	Esk. Kolejspor	6	1	2	3	7	11	5
6	Adanırspor	5	1	2	2	4	8	5
8	Sütlücespor	5	1	1	3	6	11	4

6. HAFTA SONUÇLARI

Adanırspor-Çağlarspor	0-3
Gençlergücü-Esk. Kolejspor	1-1
Kayakentspor-Sütlücespor	3-1
Üniversite Evlerispor (BAY)	

ZİRVEDE KAYIPSIZ İLERLİYOR

Birinci Amatör Küme B Grubu'nun altıncı haftasında liderlik koltuğu el değiştirdi. Haftaya zirvede başlayan Hanspor olaylı maçta, Mihalıçıkspor adıyla ligde mücadele eden Baranselspor'a 4-2 mağlup olunca Baranselspor ligin yeni lideri oldu. Haftanın diğer maçlarında Es Çankayaspor Fatihspor'u 2-1 ve Sultanderespor ise İstiklal 26 Spor'u 3-1 mağlup etti. Yeni lider Baranselspor bundan sonra zirveyi korumak için ter dökecek. **HABER MERKEZİ**

Baranselspor adıyla ligde mücadele eden Mihalıççıkspor



1. AMATÖR KÜME B GRUBU

	TAKIMLAR	O	G	B	M	A	Y	P
1	Baranselspor	6	6	0	0	20	6	18
2	Hanspor	6	5	0	1	26	7	15
3	Kırkaspor	6	4	0	2	15	7	12
4	Es Çankayaspor	6	3	0	3	11	9	9
5	Fatihspor	6	2	1	3	13	7	7
6	Sultanderespor	6	2	0	4	8	28	6
8	İstiklal 26 Spor	6	1	1	4	6	17	4
9	Altay	6	0	0	6	0	18	0

6. HAFTA SONUÇLARI

Hanspor-Baranselspor	2-4
Es Çankayaspor-Fatihspor	2-1
İstiklal 26 Spor-Sultanderespor	1-3
Kırkaspor-Altay	3-0 (H)



TAKIMIN BAŞINA KİM GEÇECEK?



TFF 3. Lig 2. Grup'ta yer alan Anadolu SF, pazar günü lig sonuncusu 1922 Akşehirspor'u konuk etmiş ve sahadan 2-0 mağlup ayrılmıştı. Yaşanan mağlubiyet sonrası Teknik Direktör Veyis Kanber ile yollar ayrılırken kulüp yeni teknik direktör arayışlarına başladı. Takımın başına kim geçecek?

BEKLENMEDİK YENİLGİ

3. Lig 2. Grup'ta Play-Off hedefleyen Anadolu SF, pazar günü ligin 13. haftasında lig sonuncusunu 1922 Akşehirspor'u sahasında ağırladı. Anadolu, ilk devreyi iyi oynasa da ikinci yarı oyundan düştü. Bu fırsatı ise iyi değerlendiren konuk takım, 2-0 galip geldi. Akşehir ekibi aldığı bu 3 puanla bu sezon ikinci kez kazanırken Anadolu cephesinde bu mağlubiyetten sonra Teknik Direktör Veyis Kanber ile ise yollar karşılıklı olarak ayrıldı.

ÜÇ İSİMLE GÖRÜŞÜLDÜ

Kulüp yönetimi yeni teknik direktör arayışlarına başladı. Listede çok sayıda isim olduğu öğrenildi. Daha önce Anadolu'yu çalıştıran Teknik Direktör İlhan Var, Beykoz Anadolu'nun Teknik Direktörü Rızvan Şahin ve son olarak Bursa Nilüfer'i çalıştıran Anıl Can Yolgörmez'in adaylar arasında olduğu iddia edildi... Ancak İlhan Var ve Anıl Can Yolgörmez ile herhangi bir mesafe kat edilemedi. Rızvan Şahin ile de temas kurulsa da gazetemiz baskıya girdiği saatlerde henüz somut bir gelişme yaşanmamıştı...

HABER MERKEZİ



Teknik Direktör Veyis Kanber ile ayrılık beklenmeyen bir gelişmeydi



Teknik Direktör Anıl Can Yolgörmez ile görüşülse de anlaşma olmadı



45 yaşındaki Teknik Direktör Rızvan Şahin listede yer alıyor

Eskişehir'de Milli heyecan yaşandı

Türkiye Futbol Federasyonu (TFF) U14 Milli Takım bölge seçmeleri, Eskişehir Büyükşehir Belediyesi Osmangazi Sahası'nda gerçekleştirildi. Eskişehir, Kütahya, Afyonkarahisar, Uşak ve Bilecik karmalarının mücadele ettiği organizasyonda 2013 doğumlu futbolcular yeteneklerini sergiledi. Seçmeleri TFF U14 Milli Takım Koordinatörü Metin Ülgen ve Genç Milli Takım Antrenörü Hüseyin Yeşildağ takip ederken organizasyonun Eskişehir sorumluluğunu Muhsin Çakallı üstlendi. Türkiye genelinde yaklaşık 30 bin futbolcunun izlendiğini belirten Ülgen, seçmelerin birkaç aşamada devam edeceğini ve son aşamada 120 oyuncu arasından 25-30 futbolcunun belirlenerek U14 Milli Takım kadrosunun oluşturulacağını söyledi. **HABER MERKEZİ**









Şehir Koleji içerde güldü

Voleybol Kadınlar 2. Ligi 9. Grup'ta yer alan Eskişehir Şehir Koleji, pazar günü ligin 8. hafta karşılaşması için parkedeydi. Yenikent Şehit Anıl Gül Spor Salonu'nda Bursa Fethiye 1973 Spor'u konuk eden temsilcimiz, galibiyete ulaşan taraf oldu. İlk seti 25-18 kazanan Şehir Koleji, İkinci seti ise 25-16 kazandı. Üçüncü seti konuk takım 25-22 kazanırken son sette tekrar toparlanan Şehir Koleji 25-14 galip gelerek 3-1'lik set skoruyla rakibini mağlup edip haftayı mutlu noktaladı.

HABER MERKEZİ



Şampiyonluk adayını yendik!



Hentbol Erkekler Süper Ligi'nde mücadele eden Mihalıççık Belediyesi, Nilüfer Belediyesi'ni 26-25 mağlup etti. Maçtan sonra konuşan Başanrenör Murat Mızrakçı, "Seyircimiz önünde şampiyonluk adayı bir takıma karşı kazanmak değerliydi" ifadelerini kullandı.

KENDİ EVİNDE İLK GALİBİYET

Ligde kalma mücadelesi veren Mihalıççık ekibi, cumartesi günü çok önemli bir galibiyet aldı. Kendi salonunda Bursa Nilüfer'i konuk eden Siyah-Kırmızılı takım, rakibini 26-25 mağlup etti. Maçtan sonra ise Başantrenör Murat Mızrakçı açıklamalarda bulundu. Mızrakçı, "İlk maçımızda galibiyeti çok istemiştik fakat olmamıştı. Bu hafta ise kendi seyircimiz önünde şampiyonluk adayı bir takımı mağlup etmek çok kıymetliydi. Takım kazanmak için çok mücadele etti ve hiç bırakmadı. Tüm oyuncularımı tebrik ediyorum" dedi. **HABER MERKEZİ**



HENTBOL KADINLAR SÜPER LİGİ

	TAKIMLAR	O	G	B	M	A	Y	P
1	Beşiktaş	11	10	1	0	473	322	21
2	İstanbul Gençlik	11	9	1	1	377	351	19
3	Spor Toto	11	7	1	3	368	352	15
4	Nilüfer Belediyesi	11	6	1	4	364	325	13
5	Trabzon Büyükşehir	11	5	1	5	351	346	11
6	Beykoz Belediyesi	11	5	0	6	384	399	10
7	Mihalıççık Belediyesi	11	4	0	7	298	330	8
8	Güneysuspor Kulübü	11	1	3	7	318	373	5
9	Giresunspor	11	2	1	8	337	420	5
10	Göztepe Diyet	11	1	1	9	314	366	3

11. HAFTA SONUÇLARI

Beykoz Belediyesi-Giresunspor	45-37
Beşiktaş-Spor Toto	42-25
Trabzon Büyükşehir-Güneysuspor	30-31
İstanbul Gençlik-Göztepe	31-24
Mihalıççık Belediyesi-Nilüfer Belediyesi	26-25

DEPLASMANDA DOLU DİZGİN!

3.Lig 2. Grup'ta şampiyonluk yarışı veren Eskişehirspor, 13'üncü haftada Sökespor'u deplasmanda 3-1 mağlup etti. Sezon başı ilk iki deplasman maçından sadece 1 puan çıkaran Es Es, son 5 deplasman maçını kazanıp deplasman karnesini düzeltmeyi başardı.

AYTAÇ ERSOY
HABER



RAKİP FİLELERE 36 GOL

Ligde geride kalan 13 maçta 8 galibiyet, 4 beraberlik ve 1 mağlubiyet alan Es Es, topladığı 28 puan ve +23 averajla puan cetvelinde üçüncü sırada yer alıyor. 29 puanlı lider Etimesgut SK'nın 1 puan gerisinde bulunan Eskişehirspor, ikinci sıradaki Gemlik Sümerbey ile aynı puana sahip. Rakip ağlara gönderdiği 36 golle, Balıkesirspor ile birlikte grubun en golcü takımlarından biri olan Es Es'in hedefi ilk devreyi lider tamamladı.

ES ES KARNEYİ DÜZELTTİ

Sezonun ilk iki deplasmanında istediği sonuçları elde edemeyen Es Es, Uşakspor ile 2-2 berabere kalıp Bigaspor'a 3-0 kaybetmişti. Beşinci haftada Akşehir deplasmanında 3-0 kazanan Eskişehirspor, o maçtan sonra oynadığı Altay, Gaziemir, Anadolu Spor Faaliyetleri ve Sökespor maçlarını da kazanmayı başardı. Bu sezon son 5 deplasman maçını da kazanan Şimşekler, rakip filelere 17 gol atarken, kalesinde sadece 2 gol gördü.

Es Es'in ligde son 5 deplasman maçı

Akşehirspor-Eskişehirspor	: 0-3
Altay-Eskişehirspor	: 1-4
Gaziemir-Eskişehirspor	: 0-5
Anadolu SF-Eskişehirspor	: 0-2
Sökespor-Eskişehirspor	: 1-3



Eskişehirspor son 5 deplasmandan 15 puan çıkardı

Pazar günü rakip Denizli

Kırmızı Şimşekler ligin 14'üncü haftasında ligde zor günler geçiren Denizli İdmanyurdu ekibini konuk edecek. Denizli İdmanyurdu ligde oynadığı 13 maçta 1 galibiyet, 5 beraberlik ve 7 mağlubiyet elde etti. 8 puanla 17'nci sırada yer alan Denizli temsilcisi, düşme hattından uzaklaşmak için Eskişehir deplasmanında puan arayacak. Es Es, pazar günü 15.30'da oynanacak maçta mutlak favori.



Takıma destek için Söke'deydiler

Es Es'te sakatlık ve ceza nedeniyle Söke maçında forma giyemeyen isimler takımı yalnız bırakmadı. Sezonu kapatan Ahmet Dereli, Söke'deki maçı tribünden takip etti. Söke maçında riske edilmeyen Kaptan Beykan Şimşek ve cezası bulunan İsmail Kulet de tribünden maçı izledi. Üç futbolcu da maç sonunda soluğu takım arkadaşlarıyla birlikte taraftarın yanında alıp 3 puanı birlikte kutladı.
HABER MERKEZİ



Vali Yılmaz Es Es'i tebrik etti

Vali Erdinç Yılmaz, Eskişehirspor'un Söke 1970 galibiyeti sonrası açıklamada bulundu. X hesabından bir açıklama yapan Yılmaz, "Sökespor karşısında ortaya koyduğu azim, inanç ve mücadele ruhuyla sahadan önemli bir galibiyetle ayrılan şehrimizin gözbebeği Eskişehirspor'umuzu yürekten kutluyorum. Her mücadelesinde şehrimizin umudunu, heyecanını ve ortak sevincini sahaya yansıtan futbolcularımızı, teknik heyetimizi ve tribünleri coşkusuyla doldurarak takımımızın en büyük gücü olan büyük Eskişehirspor taraftarını gönülden tebrik ediyorum. Bu büyük yürüyüşte inancımız da desteğimiz de sonuna kadar Eskişehirspor'la! Yolun açık, zaferlerin daim olsun Kırmızı Şimşekler!" dedi.
HABER MERKEZİ

3. LİG 2. GRUP PUAN DURUMU

	TAKIMLAR	O	G	B	M	A	Y	P
1	Etimesgut SK	13	9	2	2	27	7	29
2	Gemlikspor	13	8	4	1	30	6	28
3	Eskişehirspor	13	8	4	1	36	13	28
4	Balıkesirspor	13	8	3	2	36	20	27
5	Karşıyaka	13	8	3	2	23	9	27
6	Bursa Yıldırım	13	6	5	2	17	12	23
7	Bigaspor	13	7	2	4	20	16	23
8	Eskişehir And.	13	6	4	3	19	11	22
9	Ayvalıkg. BLD	13	6	4	3	20	19	22
10	Gaziemir G.O.G.	13	5	1	7	16	26	16
11	Uşakspor A.Ş.	13	3	4	6	12	15	13
12	Kepezspor	13	3	2	8	12	20	11
13	Alanya 1221	13	3	2	8	15	31	11
14	Altay	13	2	4	7	9	23	10
15	Söke 1970	13	1	6	6	16	26	9
16	Bucaspor 1928	13	2	2	9	10	26	8
17	Denizli İDY	13	1	5	7	6	24	8
18	1922 Akşehir	13	2	1	10	10	30	7

13. HAFTA SONUÇLARI

Kepezspor-Etimesgut	1-3
Gemlikspor-Bucaspor	8-0
Gaziemir-Altay	2-1
Sökespor-Eskişehirspor	1-3
Anadolu SF-Akşehirspor	0-2
Bigaspor-Bursa Yıldırım	2-1
Denizli İDY-Uşakspor	0-2
Ayvalıkgücü-Balıkesirspor	1-5
Karşıyaka-Alanya 1221	4-1

14. HAFTA PROGRAMI

28 Kasım Cumartesi

13.00	Alanya 1221-Gemlik Sümerbey
15.30	Balıkesirspor-Söke 1970
15.30	Bucaspor-Bigaspor

29 Kasım Pazar

13.00	1922 Akşehirspor-Ayvalıkgücü
13.00	Etimesgutspor-Anadolu SF
15.00	Altay-Kepezspor
15.00	Bursa Yıldırım-Gaziemir
15.00	Uşakspor-Karşıyaka
15.30	Eskişehirspor-Denizli İDY

Fırat bir ilki YAŞADI

Kırmızı Şimşeklerin orta saha oyuncusu Fırat Sarı, Söke maçına ilk 11'de başladı. Sezon başında takıma katılan 22 yaşındaki futbolcu şimdiye kadar Es Es formasıyla ligde 6 maça çıktı. Orta saha oyuncusu Fırat, ilk kez bir lig maçında sahaya ilk 11'de çıktı. Söke 1970 karşılaşmasında sahaya ilk 11'de başlayan Fırat, 90 dakika forma giydi. **HABER MERKEZİ**

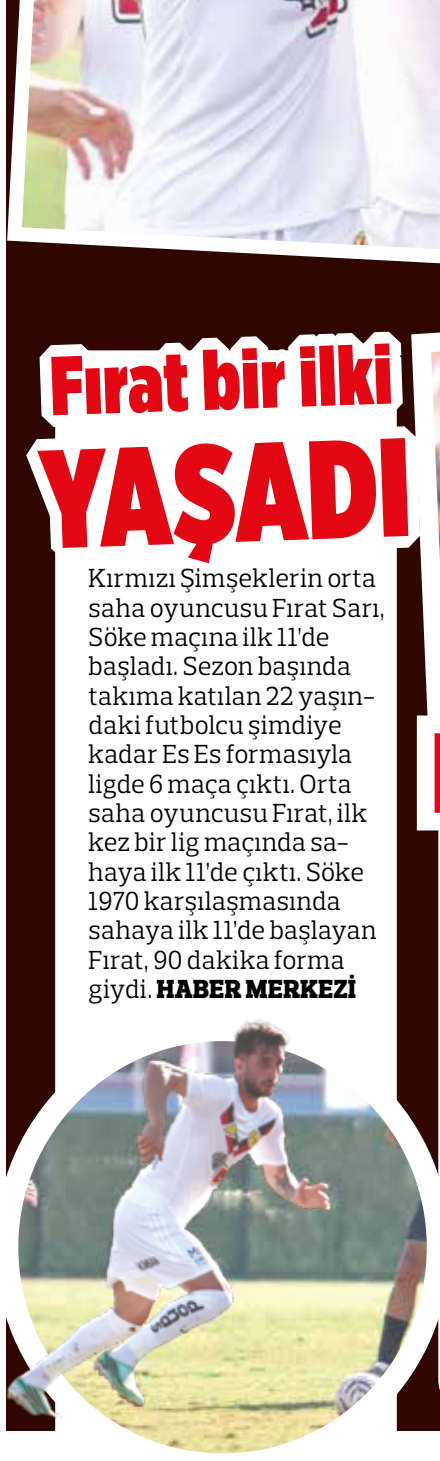

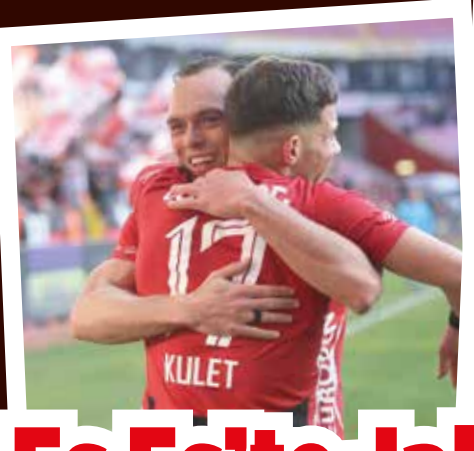



Es Es'te Jakop sesleri!

Ara transfer döneminde forvet transferi yapacak olan Es Es'te sürpriz bir gelişme yaşandı. Geçen sezon takımda iz bırakan Jakob Aydemir için düğmeye basıldığı öğrenildi.

FORVETLER İSTENİLENİ VEREMEDİ

Sezon başında takımda tutulamayan Jakob Aydemir, 3. Lig ekibi Kırıkkale'ye transfer olmuştu. Ahmet Dereli'nin sezonu kapatması, Osman Arslantaş'ın ise istenileni verememesi nedeniyle Es Es devre arasında forvet transferi yapacak. Şimşekler, forvette ise camianın çok istediği Jakob Aydemir için harekete geçecek.

HATİPOĞLU DA DEVREDE

Bu sezonun başında Jakob Aydemir'in takımda tutulmasını isteyen ancak ayrılığın ardından yönetimi eleştiren AK Parti Milletvekili Nebi Hatipoğlu, Jakob için bir kez daha elini taşın altına koymaya hazırlanıyor. Jakob'un transfer için Hatipoğlu'nun maddi anlamda başrol oynayacağı gelen bilgiler arasında. Görüşmelerin sürdüğü ancak net bir gelişmenin olmadığı öğrenildi.
HABER MERKEZİ

Bir gol bir asistle OYNADI

Es Es'in ofansif orta saha oyuncusu Kerem Baykuş, Söke ile oynanan maçta klasını konuşturdu. Maçta ilk 11'de başlayan Kerem, maçın 40'ncı dakikasında golünü atmayı başardı. Kerem, maçın ikinci yarısında 60'ncı dakikada atılan 3'üncü golde de Hasan Kaya'ya kornerden asist yaptı. Başarılı futbolcu bu sezon 7'nci golünü atarken, 4'üncü asistini yapmanın mutluluğunu yaşadı. **HABER MERKEZİ**

